新京日日新聞

夕刊 十二月二日

本紙定價 一部五錢 一ヶ月壹圓 郵税一ヶ月拾五錢
廣告料金 普通一行壹圓五拾錢 特別一行貳圓五拾錢
發行所 新京永樂町四ノ二 新京日日新聞社
電話 編輯局專用(3)三二〇〇 營業局專用(3)三二〇五
發行人 十河榮忠 編輯人 松本勇 印刷人 水越内之介

うまい酒 鳳凰 ホーオー

# 目指す南京へあと百キロ

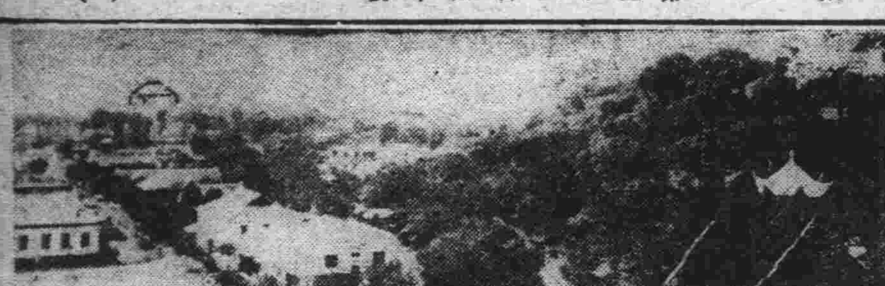

# 丹陽驛を占據 城壁に向ひ肉薄
## 敵は鎭江へ續々退却

【常州二日發國通】丹陽停車場の占據により京滬鐵路三百キロの三分の二は完全にわが手に歸し、南京まで百キロを餘すのみとなつた

【常州二日發國通】京滬線上の陵口鎭を抜いた大野、片桐等の諸部隊は敗敵を急追、一日日没頃丹陽城に肉薄六七百米を隔て城内の敵と銃火を交へてゐる、敵は城壁の銃眼より猛烈な機銃の齊射と迫撃砲をもつて應戰し來り、わが軍は漸次東南兩方面より包圍の體勢を整へ午後八時頃には早くも丹陽停車場を確保し戰況頗る有利に展開、丹陽の陷落は今夜半或は二日早曉と見られる

【常州二日發國通】連日の空襲と地上部隊の猛擊に浮足立つた丹陽の敵は、夜陰に乘じて逐次戰場を放棄し、鎭江に通ずる街道上を西北方に向け續々退却中である

## 陸軍航空部隊大擧
### 宜城、溧水、金壇を爆擊

【上海一日發國通】陸軍の寧神崎、瀧、河村各部隊の精鋭は一日黎明とゝもに宜城、溧水、金壇等の各所を爆擊した、殊に神崎部隊は丹陽を衝き海軍の荒鷲と呼應して敗走の敵を急追、重爆擊を加へ敵大部隊を潰滅した

## 海軍航空部隊
### 江陰對岸天星港要塞を爆擊

【上海一日發國通】岡村、大塚、天谷各隊長指揮の海軍空襲部隊精鋭〇〇機は一日終日江陰對岸揚子江岸天星港の要塞を爆擊したが、更に一部は丹陽附近に飛び丹陽より西北方に敗走中の敵に對し猛烈な爆擊を敢行した

## 宜城縣城に肉薄

【廣德一日發國通】廣德占領後憩ふ間もなく宜城街道によつて前進を續ける〇〇部隊は五龍山麓を繞うて猛進しつゝあるが、敵は敗退に際し街道上の橋梁を片つ端から爆破せるためわが部隊は工兵隊と協力のもとに進擊を續けつゝあり、今夕刻には早くも宜城縣城に肉薄同方面の敵を壓してゐる

### 武漢の動搖甚し

【上海一日發國通】南京の危機切迫に伴ひ漢口方面の人心は漸次動搖しはじめ、中央軍火藥庫の爆發、イギリス代理大使の退出等はこれに拍車をかけ、一日朝來蔣介石南京退却等の噂さへ傳播されるに至り、軍警當局は流言蜚語の取締を嚴にし近日來武漢は宛然戒嚴令下の如き有樣である

## 松井司令官 外國觀戰武官と會談

【上海一日發國通】上海戰の觀戰武官として來滬したワレニウス少將(フインランド)以下イギリス、アメリカ、フランス、ドイツ、ポーランド、シヤム、ベルギーの武官は連日陸軍武官室の案內で嘉定、羅店鎭、劉家港、揚江鎭、大場鎭、江灣、吳淞、寶山、南市、蘇州河等の戰跡を歷訪して皇軍の果敢なる進擊の跡に一同感嘆の聲を放つてゐるが三十日夜陸軍武官室にて松井軍司令官と會見一時間に亘り會談を遂げた、右席上松井軍司令官はこれら武官に對し左の如く語つた

目下交戰中のためゆつくり諸君と話が出來ないのは甚だ殘念だ、また南京で諸君に相見えないことも殘念なことだ、もう少し諸君がゆつくり來たならば會えたのだが、百のプロパガンダより一つの實行の方が大切だ、從來上海方面から出てゐた幾多のプロパガンダについては諸君は實際眼のあたりこの實情を見られたことによつて幾多の教訓を得られたことゝ思ふ、そこで諸君の實際の觀測に誤られてゐたプロパガンダを是正して貰ひたい、その結果始めて東洋の平和が確立されるだらう

## 清水侍從武官

關東軍將兵に對し畏き邊りの聖旨ならびに令旨傳達のため來京中の侍從武官淸水大佐は國都における日程を豫定通り終了し、二日午前九時新京飛行場發離京した

## 在滬邦人の權益復興
### 損害調査終了を待ち 積極的に建設工作に乘出す

【上海一日發國通】激烈な戰火の坩堝で揉み苦茶にされた上海在住邦人の生命財產の損害は第一次上海事變の數倍にのぼり想像に餘るものがあるが、邦人權益復興の第一段階として我總領事館では最近之等邦人の直接間接損害の細密な調査に着手した、調査完了迄には相當の長時日を要する模樣だが、これと關聯して邦人復興の具體的計畫は漸次確立されるものと期待されてゐる、即ち邦人の希望するところは復興と言ふよりも寧ろ建設にあり、在留邦人數を戰前の三萬餘より更に十萬或は二十萬と增加せしめ尊き血の犧牲に報ゆべくこの機會に邦人の對支商權の一大飛躍をなさんとするにあり、これらの要望に對しては帝國政府でも相當考慮を拂つてゐる模樣である、目下歸朝本省と打合せ中の服部南京副領事は本月中旬歸滬するが、同時に手近な諸問題より逐次復興建設の力强い期待が實現するものと見られてゐる

## 香港政廳に警告
### 抗日政治策動の本據 一日水澤香港總領事から

【香港一日發國通】水澤香港總領事は一日午後香港政廳に英國當局を訪問し最近香港に國民政府首腦者が盛んに出入し抗日的政治策動をなしつゝある事實に關し、斯くては香港も自ら事變の渦中に卷き込まれる懼れあるをもつて、これ等の策動に對し充分取締を加へられたき旨深甚なる注意を喚起するところがあつた

## 上海海關接收問題
### 日、英兩國折衝
### 場合に依つては外人は總辭職

【ロンドン一日發國通】デーリー・ヘラルド紙上海特派員エドガー・スノー氏の一日發電によれば、上海總稅務司メーズ氏以下外人稅務司一同は日本が海關を接收すれば總辭職するに決定、メーズ氏はその旨既に英國政府に通達したといはれる

【ロンドン一日發國通】日本の上海海關接收問題につきロンドンの外交消息通は一日次の如く言明した

日英兩國政府は目下支那海關問題に關する日本の企圖ならびに英米佛三國の白國權益擁護策につき意見を交換し、折衝を續けてゐる

## 近く上海へ
### 八英代理大使

【上海一日發國通】南京を引揚げたイギリス代理大使ハウ氏は、ブラックバーン領事を帶同一日朝南京を出發し粤漢線に沿ひ南下し香港經由上海到着の豫定

## 駐奉英總領事 桑港へ榮轉

【奉天國通】滿洲通として知られてゐる駐奉英國總領事バトラー氏は今回サンフランシスコ總領事に榮轉明年一月赴任する筈、なほ後任は未定である

## 各地戰況(二日朝)

▲上海方面 京滬線を西へ西へと進擊するわが部隊は、一日午後陵口鎭を占領し、夜八時頃丹陽縣城壁に取付き終夜壯烈なる砲火を交へた、丹陽の運命既に危く溧陽、金壇を連ねる防禦陣はこゝに崩壞し、萬策盡きた支那軍は鎭江、句容、溧水の線に據つてわづかに抵抗せんとしてゐるが、連戰連敗の支那軍の潰走振りは敵ながら哀れなものがある

▲津浦、京漢線方面 黃河南岸に追ひつめられた山東軍はわが容赦の猛擊に最早戰意を喪失し、津浦線を南下潰走した部隊は、北上中央軍と隨所に衝突してはまた濟南附近に追返されて大混亂に陷つてゐる、かくて韓復榘自ら陣頭に立つての督戰も甲斐なく濟南落城は單に時間の問題となつた

## 皇帝陛下
# 凱旋の石部隊に 侍從武官御差遣
## 一日凱旋祝賀會擧行

滿洲國皇帝陛下には今次事變に出動赫々たる武勳を擧げて國軍のため萬丈の氣を吐いて三十日步武堂々凱旋した石部隊將兵の功を犒はせられる思召から侍從武官を御差遣遊ばされたが、同武官は一日滿軍關係及び在齊各機關代表多數出迎裡に一日午前七時五十分著列車で着齊、一旦休憩、午前十一時南大營にて嚴肅なる傳達式を擧行された

〇〇方面に出動轉戰實に二十餘度、敗殘兵の掃蕩と地方治安維持に三ケ月餘の奮戰を續け凱旋した石部隊に對し張第三軍管區司令官は將士の勞苦に痛く感激、特に治安部大臣代理郭中將の出席を得て治廢實施に沸き立つ今日と時を同じうして一日午後二時より軍管區將校集會室において凱旋祝賀會を開催した、朔風吹き荒ぶ北支の戰野より久し振りに原隊に凱旋した將校達はお互にその健康を祝し合ひ餘興に興じつゝ賑かな戰場談に華を咲かせて午後三時和氣藹々裡に閉會した

### 國防婦女會で 凱旋祝賀會開催

〇〇方面に於て殊勳を樹てたわれ等が石部隊の凱旋を迎へ齊々哈爾國防婦女會では將兵の奮戰に感謝と慰勞のため來る五、六日頃盛大な凱旋祝賀會を催すことになり目下準備中である

# フ政權と滿洲國 けふ公文書交換
## 本日午後五時正式發表さる

【東京國通】滿洲國政府のフランコ政權承認とフランコ政權の滿洲國に對する對應處置は二日決行されるが、同日午後滿洲國側代表阮振鐸大使とフランコ政權側代表カステイヨ氏との間に右に關する公文書の交換を行ふ、なほこれが經緯については同日午後五時滿洲國大使館において正式發表する

### 西、滿代表初會見

【東京國通】滿洲國のフランコ政權承認とフランコ政權の滿洲國に對するこれが對應處置はいよ〳〵二日午後實現することに決定した、よつて滿洲國駐日大使阮振鐸氏とフランコ政權代表者カステイヨ氏は一日午後三時外務省において初會見をなしこれに對する明細的事務の打合せを行つた

## 歷史的友好關係の 一層緊密化確信
### 外相フランコ將軍宛打電

【東京國通】廣田外相はフランコ政權承認にあたつて一日左の如きメツセージをフランコ將軍宛打電した

帝國政府の貴政府を承認の機會にあたり余は閣下に深甚の祝意を表すると共にかくて兩國間の歷史的友好關係を一層緊密ならしむべきを確信しこゝに閣下の健康とスペイン國民の繁榮とを祈る

## コ伊總領事
### けふあじあで來京

イタリー奉天總領事コルテーゼ氏はイタリー國の滿洲國承認書捧呈のため二日午後六時二十分着あじあで奉天より來京する

### コルテーゼ氏略歷

駐滿イタリー初代公使に決定した駐奉伊總領事ルイジ・コルテーゼ氏は、康德三年十一月日伊間に協定成立と共に設置された駐奉伊總領事館の初代總領事として本年二月着任、四十三歲の働き盛りで、錚々たる外交官として奉天外交團中異彩をはなつてゐる、なほ同氏は國立大學を卒業後一九二三年外務省に入り英、佛、獨、西、瑞各國駐劄大使館書記官、外務省海外情報課長等の要職を經て駐奉總領事に任命され、その間チアノ外相の隨員として國際聯盟の檜舞臺で活躍したこともある、同氏は又イタリー學界にも重きをなし文學博士、哲學博士の稱號を持つてゐる、家族はマサダ夫人との間に三人の愛兒があり滿洲國のよき理解者である

## 海軍異動
### 滿洲關係の分

一日發表の海軍異動に於ける駐滿海軍部關係は左の如くである

駐滿海軍部司令官 海軍中將 日比野正治
補海軍大學校々長兼海軍技術會議委員
〇〇戰隊司令官 海軍少將 谷本馬太郎
補駐滿海軍部司令官
ハルビン臨時海軍防備隊司令 海軍大佐 松永貞市
補鎭海要港部參謀長
〇〇艦長 海軍大佐 森 國造
補ハルビン臨時海軍防備隊司令
駐滿海軍部副官兼參謀 海軍少佐 林 孝尋
軍令部出仕兼海軍省出仕
〇〇艦航海長 海軍少佐 村井 貞敏
補駐滿海軍部副官兼參謀
駐滿海軍部附 海軍機關中佐 小林 淳
補〇〇機關長
海軍艦政本部々員兼海軍大學校教官 海軍機關中佐 高橋 長之
補駐滿海軍部附
駐滿海軍部參謀 海軍少佐 御船 傳藏
任海軍中佐

## 人事往來

### 着京

▲鈴木正雄氏(哈市高等工業校長)一日來京ヤマトホテル
▲堀春一氏(會社員)同
▲正田英三氏(日清製粉)同
▲青木正三郎氏(松村組)同國都ホテル
▲久野正吉氏(會社員)同
▲成川實氏(同)同向陽ホテル
▲秋山眞造氏(滿鐵社員)同
▲谷平吉氏(商業)同
▲山根隆司氏(滿鮮坑木)同
▲武田北氏(滿鐵社員)同滿蒙ホテル
▲安部資隆氏(同)同
▲松本正平氏(國際運輸)同
▲三谷淸氏(吉林省次長)同
▲高良義人氏(日本電氣)同
▲林肇氏(會社員)同中央ホテル
▲田邊秀雄氏(官吏)同
▲本村仁一氏(建築業)同都ホテル
▲荒木馨氏(官吏)同蓬萊ホテル
▲岡川榮藏氏(滿鐵社員)同
▲深井俊彥氏(官吏)同國際ホテル
▲谷口貞雄氏(滿鐵社員)同
▲高野隆文氏(官吏)同
▲頓田梶太氏(書籍業)同富士屋旅館
▲川原彥太郎氏(會社員)同
▲原正五郎氏(滿炭社員)同帝都ホテル
▲岡三木雄氏(會社員)同

### 出發

▲米本壽夫氏 一日奉天へ
▲稻尚早苗氏 同
▲菅要助氏 同
▲日高長次郎氏 大連へ
▲早借喜太郎氏 奉天へ
▲杉山一忠氏 哈市へ
▲中山忠三郎氏 同
▲小川寥次郎氏 奉天へ
▲田中長三郎氏 吉林へ
▲佐藤保治氏 同
▲竹內元平氏 承德へ
▲市川正俊氏 哈市へ
▲宇山兵士氏 牡丹江へ
▲松野謙三氏 大連へ
▲村越司氏 敦化へ
▲岡田佳人氏 大連へ
▲田中小一氏 同
▲峰松兵作氏 阜新へ
▲平岡敬消氏 奉天へ
▲杉村定雄氏 大連へ
▲森喜代八氏 同

## その日〳〵

防共の一線、いまやまた明確に南歐情熱の國にまで延長された
□
進めトレヤドル、この歌はいま世界防共陣のためにうたはれる
□
皇軍は南京へ、フランコ將軍はマドリツドへ、斯くしてこの年が進む
□
滿洲國、この際また外交部大臣があつていゝと思はせぬか
□
漢口あたりで泣言を言つても、羅馬の耳には念佛であらう

ファン皆樣の熱望に應じて登場
男の償ひ 前篇 後篇 大會
本年度の最高記錄を樹立せる文藝映畫何度見ても面白い巨篇人妻椿以上の感激 原作 吉屋信子
監督 野村浩將
田中絹代●桑野通子●夏川大二郎●佐分利信
飯田蝶子●河村黎吉●水島亮太郎●岡村文子
愈々五日より封切 長春座

一日より月末まで
年末大賣出し
一割引、二割引……本年最後の大奉仕
是非一度御來店下さい
ショール ベルベット ビロード ドンス ラシヤ物 洋服生地 高等生地 新柄、無地 豐富に取揃へてあります
布路洋行
日本橋通六三 電話(3)五八四四番

12月4日5日 土曜 日曜
皆樣の御後援によりまして二周年を迎へる事が出來ました何卒今後共宜しく御援助の程伏してお願ひ申上げます
開店二周年記念 假裝舞踏大會
兩日は粗酒粗品を呈上致し度く皆樣のお光來を御待ち申上げます
餘興多數
モンテカルロ

開店五周年記念
毛皮防寒具大賣出し
嚴寒來!實用防寒毛皮類大量入荷原價大廉賣奉仕
ギン狐、紅狐、白狐、テン、獺毛皮、毛皮ショール
男女毛皮オーバー各種、既製洋服類、防寒靴手袋
(毛皮ナメシ、クリーニング修理引受)
日本橋通七五番地角
支店 ハルピン商會

綠醫院
ホームドクター 住吉勝也
新京大街三〇二護國般若寺筋向 電(二)五一〇二番 五一〇一番

內科 レントゲン科 外科 一般
院長 医学博士 小橋茂穗
順天医院
入院室完備
電③三八九〇(受付) 三六七七(病室)
新京驛 日本橋通 順天医院

# 明朗首都警察廳 無事故の第二日

## 日本人初の留置場入りを總てが注目してゐますぞ

治外法權撤廢の一日は種々の催し物で全くの慶祝一色に暮れて行き首都警察廳では午前中に三百八十名の新入廳員を迎へてこれが記念式を行つただけであるが、明けて第二日は愈よ店開きだ、日本の官服をぬいでカーキ色の新らしい滿洲國官服を着た日系警察官が少し照れ乍ら各科毎に挨拶廻りをしてゐる、今迄がらんとしてゐた本廳も一ぺんにぎつしりつまつた、店開きといつても事務の引繼やテーブルの配置等で何となくそは〳〵してゐる、「どうぞ宜敷く」「いやこちらこそ」廊下でも玄關でもいたるところで新舊兩顏がぶつつかるとにこ〳〵しながら挨拶が交はされる店開き第一日午前中は一件の交通事故も、刑事事件もなく頗る平穩無事だ、刑事室で「治外法權撤廢後留置場入りのトップを切るものは誰かな」等と話し合つてゐたがこんな話しの出るのも最初の間だけだらう

### 小澤署長訓示

中央通警察署初代署長として就任した元安東警察署警務主任警視小澤壽雄警正は二日午前十時同署講堂に於て署員に對し着任の辭を述べた

### 國防會館 本年の工事終了

國防婦人會新京支部、在鄕軍人新京聯合分會、滿洲防空協會、同飛行協會の四團體の手に依つて西公園テニスコート跡に建設中の國防會館は一時地質の不良を危惧されてゐたが施工の進捗に從ひ良好なる事が認められて地下室床下の施工を終了、本年の工事はこれにて打切り來春解氷を待つて一擧に完成することとした

## 電送寫眞第二陣

日本及び滿鐵の非常時局に脚光を浴びて起つ松岡滿鐵總裁に滿洲最初の試みである電送寫眞に登場して貰ふべく降雪頻りなる二日朝星ヶ浦總裁邸を訪れ一筆を乞へば「電光一閃」時局談を依賴すると、この問題は話出來ぬと前置して北支開發は北支人民の幸福、北支を中心として考へねばならぬ、而しソ聯の赤化政策に對しては滿洲國と共に共同防衛の立場を中心とする必要がある、支那問題については國民の大多數もこの考へでゐるであらうが、支那との爭もこの戰を最後としなければならぬそれは支那のためでもあり日本のためでもあり、廣く極東のためでもあり世界人類の福祉のためでもある、日本は斷乎としてこの目的を期し得る樣な終局を告げねばならぬとぐつと胸をはり例の堂々たるゼスチュアである（大連—新京間電送寫眞）

# 事變の實際に策應 防空講習會開催

## 滿洲防空協會けふ重要會議

戰時體制下に實質的效果をめざして躍動する滿洲國策遂行の重大使命を擔ふ事變第二年に對處するため明年度全滿防空事業實施に

### 關し

滿洲防空協會では二日午前十時から新京日滿軍人會館に於て全滿支部の要員を網羅して隔意なき意見の交換を行つた、協會常務理事關東軍今西航空中佐主事高木中佐等臨席のもとに理事會既決事項に關し逐條審議したが、これにより事業の核心を中部に置き所謂中央集權の實を發揚し今回實施した北支に於ける空軍爆擊調查の結果を基調とし實質的效果をねらつた大規模の防空講習會を實施し各地に於ける防空關係責任者を四五月頃新京に參集せしめ防空敎育徹底を期し地方における權威ある指導者としての印綬を帶びさせることになるのであつて之によつて一般防空施設促進にあたる事が主眼であつて要はお祭り騷ぎを廢した實質主義に

### 猛進

しやうとするのであるが近く公布を見る防空法案と相俟つてこれが運用は各方面から大なる期待をもつて見られてゐる

# 凜々し銃後の護りへ カフェー娘子軍

## けふ國婦「朝日分會」を結成

ネオンの下に咲く華都下カフェー組合女給軍の國防婦人會參加成りその名も〃朝日分會〃と美はしく、結成式は二日午前十時より關東軍兵事部伏見少佐、東條本部長、星野新京支部長外各分會長の列席を得て記念公會堂において開かれた、定刻五百五十名の會員は整然と着席、東方遙拜、忠靈塔遙拜、國歌奉唱、國旗禮拜皇軍武運長久を祈る默禱の後友淸夫人の開會の辭に依つて開會された、發起人總代友淸松竹主の挨拶及び經過報告に次いで東條本部長より分會役員に委囑狀と名譽の分會旗を授與、前畑分會長は分會を代表して挨拶なし、後會員總代銀座會館安野キミ孃凜々しくも宣言朗讀銃後の護りに努めることを誓つた、次いで東條本部長、星野支部長、伏見少佐の祝辭は共に結成以前の自發的奉仕を讃へ今後共益々御活躍ある樣に願ふと述べて銃後の花一同合唱、藤井副分會長の閉會の辭に依つて正午散會した

# 新京市諮議員 十五名を推薦

## 日滿各七名、朝鮮人一名

治廢による新京特別市公署の新職制改正に伴ひ徐新京市長より十五名の諮議員候補者推薦の依賴をうけた協和會首都本部では、二日午前十時より協和會館第一會議室において首都臨時聯合協議會を開催、田邊首都本部長外各分會代表七十餘名出席、諮議員の推薦に關し協議を重ねた結果、日滿人各七名（官吏各一名、特殊會社各一名、銀行各一名、滿鐵各一名、市民各三名）、朝鮮人一名を推薦することに決定した、人選については小委員會にて決定することゝし正午より別室にて小委員會を開催、人選に着手した

# 市民代表慰問使は 愈よ明日出發

## 慰問品、お守りもたんまり

新京市民代表慰問使として朔北の野に奮戰する皇軍慰問に赴く新京神社神職植村近平、早川武夫、淺井庄一郎、船越喜代治、柴田正の五氏は約二週間の豫定の下に愈々三日午後四時四十分新京發列車で出發することゝなつた、同日正午一行は新京神社に集合、戰捷祈願祭をあげて後關東軍司令部、駐滿海軍部、總領事館特別市公署、各新聞社等主要機關訪問後出發するが慰問品として食料品、新京神社のお守り六千體、日の丸の國旗等を購入持參することになつてゐるが植村神職は神酒スルメを持參して各陣歿將兵の墓標前で慰靈祭を執行する筈である旅程は未定であるが大體張家口より大同に出で遠く綏遠まで赴き、歸途北京より熱河省に入り承德駐屯部隊を慰問して歸京する豫定である、尙同方面の親戚知人に慰問品を托したき向は三日午前中新京神社へ屆けらるべしと

### 肺疫牛發見

一日午後一時頃首都警察廳衞生股では屠殺場に於て恐るべき傳染病牛肺疫一頭を發見し直ちに附近一帶を消毒したが本牛は去月十八日懷德縣家畜市場より五頭を購入した西二道街門牌五十一號馬雲鳳所有のもので、殘る四頭についても牛肺疫の疑ひあるので廐舍の消毒及附近一帶に亘つて牛の交通遮斷をなし防疫陣を布いた、更に二日午後一時より血液檢査をなすと共に各牛乳販賣業者に對し警告を發した

# 學校組合の事務開始

## 入學事務は一切こゝで

在滿日本人の敎育は十二月一日から新設された學校組合によつて經營されることになつたが新京特別市日本人學校組合事務所は一日から滿鐵支社三階に設けられ元滿鐵學務係初等敎育係主任平井廣氏が主事となり業務を開始した、而して同組合の事務は從來滿鐵支社學事係で取扱つてゐた兒童の入學轉校その他學事に關する一切を取扱ふものであるなほ同所の公衆電話は三—四五〇九番である

皮膚泌尿 性病 外科
同仁医院
醫學博士 市橋貞三
新京富士町二丁目 電③2606番

### 內鮮民會功勞者 表彰狀傳達

新京居留民會ならびに朝鮮人會功勞者表彰式は一日午後二時新京總領事館で擧行、柴崎總領事代理から前居留民會長田中善平氏に外務大臣、駐滿全權大使の表彰狀、林朝鮮人民會長他三氏に柴崎總領事代理の表彰狀が授與された

### 朝鮮人協和青年團 常識講座を開催

去る一日早起會を擧行した朝鮮人協和青年團は引續き二、三、四日午前七時半より元民會會議室にて常識講座を開催する由、依つて團員は勿論一般傍聽者も奮つて參加され度しと

### 彈除けのお守を無料で頒與

愛媛縣新居郡多喜濱村黑島に鎭座する式內黑島神社は大山祇命、木花咲耶姬、愛媛命を祀る千數年の古き由緒をもち南朝の勅願所、三韓征伐、朝鮮征伐に武運長久の祈願をこめられた外靈驗あらたかなので有名である、同社では特殊神事、彈除け安全武運長久祈禱の祈禱を行ひ神符お守を頒與する、出征軍人のため武運長久、彈除け安全離島無災、運命長久、勳功樹立、無事凱旋を祈らるゝ向は申込み次第無料贈呈するさうである

### 首都警察榮轉の三氏六日頃赴任

治廢に伴ふ人事異動に依つて首都警察廳より奉天に榮轉した上間辰雄氏（舊司法科長）胡承祿氏（舊保安科長）並びに工藤安夫氏（舊警務科附）等は六日頃任地奉天に向け同道出發することとなつた

### 矢吹一夫氏來京

國策研究會幹事矢吹一夫氏は滿鮮北支視察のため十一月二十六日東京出發廿九日釜山上陸京城、平壤を視察して二日入滿奉天、撫順を視察して五日午前八時來京、二日間滯在七日哈爾濱に向ひ二日間滯在のち鞍山、大連視察後天津北京に向ふ豫定である

### あす（三日）

▲煤煙防止燃料經濟週間第二日 講演映畫會、午後一時西廣場滿鐵俱樂部
▲治廢記念展、寶山

### 今晩の主なる演藝放送

▲七・三〇ラヂオドラマ「赤いポスト青いポスト」（新京）大同劇團同人出演
▲八・〇〇戰線風景「大場鎭より上海へ」（東京）松竹大船連中
▲八・三五講談「長短槍試合」（東京）柴田南玉
▲九・〇〇連續ラヂオ小說「日輪（上）」（大阪）東山千榮子外

### 煤煙防止と燃料經濟週間

週間第二日目行事豫告

（A）講演と映畫の會
演題「心得て置きたい石炭と其の焚き方」
講師 元商工省燃料研究所技師 山崎喜一郎氏
映畫 最近事變ニュース 炭鑛撫順（石炭はドウシテ掘られるか）
日時 明三日（金）午後二時より（約二時間の豫定）
場所 西廣場滿鐵社員俱樂部（各女學校生徒及父兄方の爲に）

（B）「機械焚き及手焚き一般に關する」座談會
講師 山崎、森井兩氏
日時 明三日（金）午後五時より（約二時間の豫定）
場所 記念公會堂（主として新京衞生工業會員の爲に尚有志參加歡迎）

主催 首都警察廳 新京煤煙防止委員會 新京衞生工業會
後援 大新京日報社 新京日々新聞社 日滿商事株式會社

（尙週間中の行事其他に關して御問合せは市公署河崎迄（電二—一二二一））

# 昭和十二年を顧みて（二）

## 非常時の銃後 國都國防婦人會

### 此の一戰は〃此の一錢〃貯金へ

一觸卽發の危機より遂に日支事變の突發となつた十二年度においては必然的に各愛國團體の目覺ましい活躍を見せた國防婦人會、滿洲國國防婦女會、在鄕軍人會、防空協會、飛行協會、日本赤十字社等が各その

### 機能

を全面的に發揮して銃後の護りを固くしたことは此の未曾有の國難に當つた國民の覺悟の現はれとも言ふべきであらう殊に婦人團體の日本婦德を發揮したことは見るべきものが有り、滿洲國國都の華國防婦人會新京支部の足跡を顧りみるに、本年當初四千二百八十名の會員を有してゐたが一月二十五日白菊町一圓の白菊分會が新發屯分會より分離したのを始めとして、十月十七日都下四ダンスホールのダンサーに依つて結成された大和分會、十一月五日には萬壽分會より順天、櫻木の二分會が分離、十二月二日ネオンの華カフェー女給軍に依つて朝日分會が結成され、今や寬城子、鐵道北、日富三、櫻祝、日本橋、西公園東、西廣場、大經路、康德、新發屯、南嶺、女學校、萬壽、電々、電業村、關東局、青年學校、白菊、大和、順天、櫻木、朝日の二十二分會、會員數は七千名に達し優に二倍にのぼつた、その事業成績は一月より十一月までの奉仕表に依ると

| | | |
|---|---|---|
| 皇軍送迎接待 | 一四四回 | 三八一三名 |
| 各部隊慰問 | 二四四回 | 六七五名 |
| 遺骨、傷兵弔慰 | 一八〇回 | 五一四三名 |
| 靈地淸掃 | 四〇回 | 二八六六名 |
| 遺家族慰問 | 一〇二回 | 二三三六名 |
| 祝祭記念日奉仕 | 一七回 | 三二一五名 |
| 兵士ホーム奉仕 | 五七回 | 一七一〇名 |
| 講演、見學訓練 | 四一回 | 四三二五名 |
| 役員會議其の他 | 一五六回 | 六〇四一名 |

であつて其の合計七百六十一回延人員二萬六千五百二十五名といふ活躍振りである

◇……◇

其の活動を詳細に見るならば蒐集品は三月より煙草、チョコレートの銀紙、八月より屑草の吸殼、十月より屑鐵空罐の金屬類及び再製毛布の作成に努めてゐるが何れも着々

### 好果

を示してゐる、又九月九日西廣場滿鐵俱樂部において開催された總會に東條本部長より緊急動議として提出滿場一致可決された現非常時卽ち此の一戰に處する爲一錢（一錢）貯金の實行も見るべきものゝ一つである、皇軍への慰問袋恤兵金、國防獻金は五月二十五日より二週間春季淸潔檢査を利用して家庭用品整理週間として不要品を賣拂して得た五百圓を關東軍に獻金したのを始めに七月支那事變突發するや時恰も防空宣傳中にて電燈カバー二萬五千枚、防空マーク十九萬個の販賣を行つたが、此の純益金中より慰問袋五千三百個を作成前線に送付、八月十一日三百五十圓を關東軍囑託救恤金として軍政部顧問部に、九月一日四千圓を關東軍に、二千三百圓を駐滿海軍部に獻金、更に十一月五萬個への日滿軍警慰問袋募集に活躍したことは記憶に新しいであらう、最後に八月頃より國防會館建設の議起り、在鄕軍人會、防空協會、飛行協會の贊同合流を得て成立、十月十五日中央通西公園テニスコート跡に地鎭祭を擧行現在建設中であることは忘れてはならない功績の一つである

職工募集
一、日本人職工 組立工、製罐工、仕上工、旋盤工、鍛冶工、鑄物工、木工其他
二、年齡其他 四十才未滿にして身體强健なる者
三、提出書類 イ、履歷書 ロ、身體檢査證（滿鐵又は鐵路醫院のもの） ハ、寫眞（名刺型半身脫帽のもの） ニ、戶籍謄本 ホ、身元證明書但し止むを得ざるものは（ニ）（ホ）は後日提出するも可
四、締切期日 十二月十日
五、試驗 イ、口頭試驗十二月十一日 ロ、技術試驗十二月十三日
右試驗の上採否決定す詳細は庶務係に問合せられたし
十二月一日
東新京 滿鐵新京鐵道工場 電二—二二六〇

運轉手募集
一、運轉手 小型免許證、就業免許證を併用する者を望む
一、助手 小型免許證を有する者特に歡迎
一、女給仕 高等小學校卒業程度
面會時間 自午前十時至午後四時
履歷書持參本人來談のこと
新京特別市永春路一區三段九〇號 國產タクシー

求家庭教師
當方中等學校下級生 每夜間七時半より九時半迄 但日曜祭日は午前中二時間 熱心にして成るべく長續きする方を求む
御希望の方は履歷書及在學中の成績證明書御郵送乞ふ
姓名在社

住宅向貸家
場所 富士町六丁目四番地（東廣場より東約二丁）
間數 六疊、四疊半、二疊
右御用の方は 伊東號支店へ 電話（3）五四一四番

日鮮滿運轉手大募集
締切十二月七日
右希望者は履歷書持參來社相成度
新京交通股份有限公司

貸家
場所 東三條通六〇（新京日日裏）
間取 六疊、六疊、三疊
貸間 二階六疊二間八疊
御希望の方は東三條通六〇 戶田へ

白城子行女給募集
年齡十七歲より廿八歲位收入多大多忙に付七八名募集す
御希望の方は左記へ御來談下さい
東三條通五八 丸三洋行 電3三〇二六

親切な店 タケヤ靴店 三笠町二丁目（3）五三三六

內地へ——
名產……浦南鎭
リンゴの大量輸送引受
御引受期間 十二月十五日まで
一箱……正味 四貫目入り
四圓八十錢均一 送料共
內地省線配達區域（北海道・沖繩を除く）
內地へ お歳暮はリンゴが一番喜ばれます 美味美色・珍重されるリンゴの御進物をおすすめ申上げます 省線配達區域外は最寄驛止とし引換證を御贈先へ御送付いたします
一階食料品部 電②二八一一〜二七
三中井

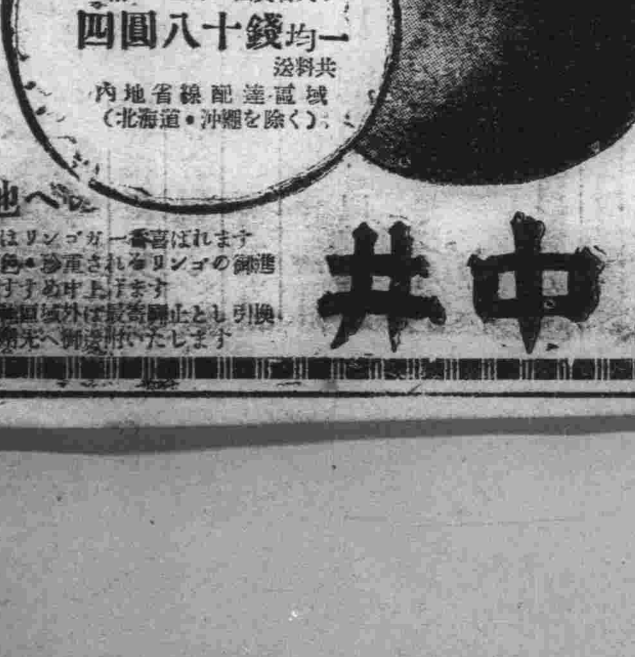

東寶 Towa SHOJI K.K.
全女性待望の佳境篇遂に封切らる!!
『主婦之友』連載 菊地寬原作
禍福（後篇）
入江たか子・高田稔・竹久千惠子主演
見よ！名優シャルル・ボワイエの神技を……
かりそめの幸福
絕對他館の追從を許さぬ名篇のコムビ
明日と云はずに是非今宵の御鑑賞を……
帝都キネマ

## カリそめの幸福 けふからの帝都キネマ

帝都キネマ二日よりの番組は別項「禍福」の後篇に左記佛パテナタン作品を配した二本立である

▽佛パテナタン「かりそめの幸福」シャルル・ボワイエの贊沢諸家とギャビー・モルレイの歌姫との微笑しい戀の交渉を描いた作品、「戰ひの前夜」のマルセル・レルビエの監督作品で原作はアンリ・ベルンスタンにより脚色はレルビエ自身が當つた「戰の前夜」で手堅いところを見せたレルビエが變つた一面を見せるであらう期待をもつ一篇・ジャック・カトラン、ミシュル・シモン助演

## 輝く新天地 けふからの銀座キネマ

銀座キネマ二日よりの番組は左の如く新興、大都作品を配した二本立である

▽新興大泉「輝く新天地」長田幹彦の原作に基いて勝浦仙太郎の監督する作品で北海道の港を背景に三人の兄妹ノ愛憎の相剋を描いたメロドラマ、高津慶子、毛利峯子、田城衡等演、一つの北海道宣傳映畫とも見られるもの

▽大都「姐妃のお百」木下双葉の主演する豆本種の毒婦ものがたり、松山宗三郎の助演で石山稔が監督する

## 滿映第一回作品「村の英雄」と決定

滿洲映畫協會では協會創立の第一回作品として治安部の後援による募兵に關する劇映畫「村の英雄(假題)」を製作することに決定先般募集した俳優さん四十七人總出演の下に近藤伊與吉氏が總監督で來る十五日より新京吉林を中心としてロケーションを開始するシナリオは治安部で書いた原作を製作課の松本光康君が潤色したもので共產匪の襲撃をうけて出征、見事共產匪の匪首を討つて復讐を遂げるといつたストリーである

なほ第二回作品「明星誕生」(松本光康君原作)は明春早々撮影開始の筈

正確堅牢 ロンドン時計 舶來側八型の態姿

## 「ペペ・ル・モコ」デュヴィヴィエの渡米作品

旣に東和商事へ入荷し、陽春への封切を待たれてゐるデュヴィヴィエ監督、ギャバン主演「ペペ・ル・モコ」は歐洲各地で空前の當りを示してゐるが、早くもこれに目をつけた米國メトロ社では、デュヴィヴィエ招聘の條件中に「ペペ・ル・モコ」米國版製作の契約が加へられてゐることが判明した、從つてデュヴィヴィエにとつてこれがメトロ入社第一回作品になる豫定であり、主役ペペ・ル・モコはジャン・ギャバンに代つてスペンサー・トレーシーに白羽の矢が立つてゐると云はれてゐる、トレーシイとデュヴィヴィエの顏合せは期待されてよからう

## ◇◇禍福(後篇)◇◇

東寶作品、愛する男を他の女に奪はれ已れは男の胤を宿したまゝ男への限りなき憎惡と復讐を期して家出をした女、船田豐美のその後は、禍か?福か?前篇に提出せられた課題は如何に解決されるか、菊池寛の原作による岩崎文隆の脚色、成瀨己喜男の演出を得て入江たか子、高田稔、竹久千惠子、逢初夢子、大川平八郎共演、帝都キネマ二日封切

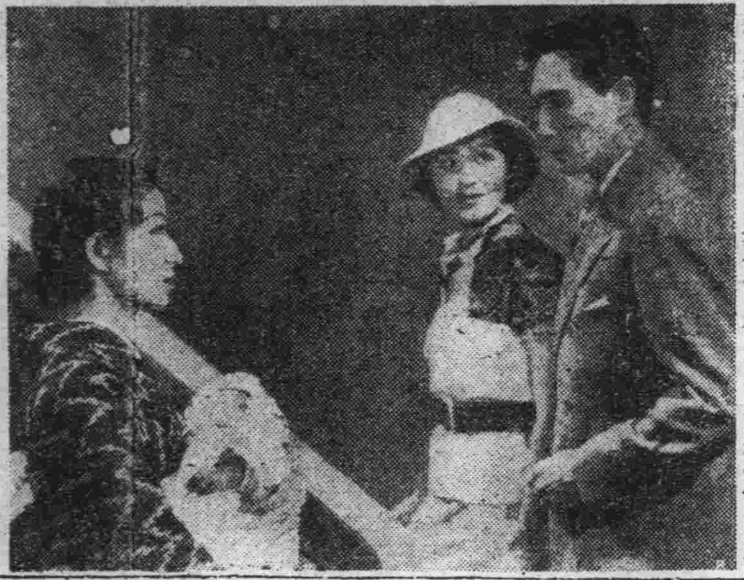

銀パレスのヒサ君彼氏が明後日歸つて來ると聞かされたその夜から夜のめも寢ずに眞心こめて彼氏のためにと温いセーターを編んだ、用意は出來たが歸つて來ぬ、さてはと氣付いた瞬間悲憤その極に達し一氣にセーターをほどいてしまつたとは短氣は損氣よ、いまに歸つて來るでせう▼ミス東洋の紅君、あの日本人離れのした容貌と體軀は俄然人氣を集めてかつての日『滿洲つてなんて寂しいとこ』なんてべそく泣いてゐたころはどこへやら、昨今はワンサとつめかけるファンにこれ手も足らぬと言ふ幸運兒、ところがなれぬ寒さとおしかけるファンへのサービスに重ねる杯の度が過ぎて盲腸を病み目下病床に呻吟してゐる、美人は薄命と言ふ—見舞ふはファンの勝手に……

帝都キネマ、銀キネけふから宜しく賴り▼「禍福」の後篇は、前篇を體劇に揚げてやゝ連絡の上で損失があるらしく、前篇を賣るのに躍起であ、「かりそめの幸福」と組んで文字通り「禍」と出るかどうか▼長春座「母への抗議」は深田修造の監督作品だが、悲劇の原因が全然說明不足であつたり、手が抜いてあつたりするので、結果に苦しむ主人公達に觀てゐて同情が寄せられない、シナリオの不備も責められるものであらう▼次週は「男の償大會」は五日から、次いで「風の中の子供」「リリアン・ハーヴェイ」「コンラット・ファイト」の「私と女王様」の豫定▼新キネ「國定忠治」は仲々の入り、阪妻人氣の不思議と長いことの立證である

金曜 甲子 大安 除 鬼宿 舊十一月廿九日 十二月一日

●一白の人 大望に破るゝより小利に甘んずるがよろし 坤と庚と辛が吉

●二黑の人 好機は迫りながら手出し叶はず傍觀する日 甲と丙と壬が吉

●三碧の人 熱心着實を以てすれば萬事順調に運ばる日 乙と辛と寅が吉

●四綠の人 外出に用意周到なれば別段の心配なく安全 庚と辛と寅が吉

●五黃の人 內を忘れて外事にのみ熱中すれば過ちあり 甲と丙と壬が吉

●六白の人 遲滯したる事も追々と解決する愉快なる日 丙と丁と壬が吉

●七赤の人 心に緩みなければ物事調子善く進行すべし 甲と丙と丁が吉

●八白の人 目には見れども手に取りがたく呆氣なき日 丙と戌と癸が吉

●九紫の人 利得も有れど概して損害多き日注意すべし 乙と酉と寅が吉


らくがき大會

空前絶後哉

樂書家來れ!

先づ皇軍連戰連勝と大書して下さい

サロン春の壁を思ふ存分、胸がスク迄書き飛ばして下さらんデスか!

例へば

の如し

ウマク出來まじたら粗品進呈致します

一日 二日 三日 四日 五日 六日 七日

ダイヤ街 サロン春 電話③二六九四

●安いお番茶とおいしい綠茶……大石茶店●

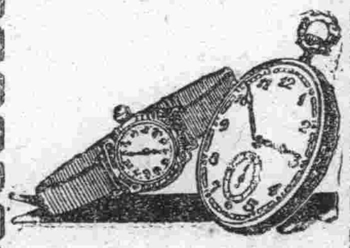

年に一度は時計に油

御愛用の時計には年に一、二度必らず油を與へ、いつも正しくお使ひ下さい、故障お手入れの際は何卒技術店として最も信用ある當天龍堂に御指定願ひます時計はいつも正確に其の生命は完全に保護されます

天龍堂 大和通四二(滿鐵病院西横) 電話③二〇三九番

本日開店

明朗明媚な皆様の

バー・ブーケ

今度皆様の多大なる御厚情御聲援によりましてさゝやかではありますが最も良き憩のお場所としてお居間お書齋の御延長をモツトーに「バーブーケ」が誕れましたどうぞモンテ、豐劇のお歸りの折などお立寄下さいまして一時を御過し下さいますよう御待ち申して居ります

店主 小林光子

豐樂路豐樂劇場前 電②五六八八番

祝 治外法權撤廢

サツポロ ビール 三十五錢

日本橋茶房 電③三一二八

滿員御禮

日本橋通り 松竹 電(3)五七三五番

小島はる子 八島ひで子 柳瀨正子

ハロー!新京の皆様! 明朗な國都がトテも好き 東寶、新興スターより挨拶

松竹に參りまして皆様から絶大なる御歡待を頂きまして有難度う存じます滿洲は想像より以上の良いところで非常に驚きました、カフエーといふところは初めて味つたので御座いますが、氣分がとても宜敷いのです之れも新京の皆様の紳士的反映ぢやないかと存じます、時代劇部に居りますと、何かしつくり來ない點もありますが、今度でほんとうに新京が好きになりました皆様!有難とう御座います、何卒よろしく御引立のほど御願ひ致します。

皆様には御當地へ參りましてから何かと色々御世話になつて居ります、大陸的香ひのする滿洲國の方々を見ると羨やましく存じます、私共は內地で想像以上の新興滿洲國を味ひました言葉では申し盡せませんほど內地へお土產話が出來ましたの、それに滿洲のお方は皆スッパリして非常に氣持がよろしう御座います新京日日新聞紙上を通じまして厚く御禮を申上げたいと存じます。

內地の都會生活から逃れて滿洲國に參りますと、雄大な感に包まれて何かしら自然の新らしき土を思ひます來京以來皆様方より特別の御聲援と御歡待を下さいましてほんとうに嬉しう御座います、當分の間松竹で皆様から滿洲事情を聞かして戴けることを樂しみに出來ます眞劍な皆様方の生活を味つて私共は一層藝術精進に强調したいと思ふのみで御座います何卒在京中はよろしく御引立下さいませ、不束乍ら御挨拶申上げます

# 滿洲火災海上保險 創立總會を擧行

## 資本金五百萬圓の準特殊會社

滿洲生保とゝもに滿洲國の保險業統制の主體となるべく設立準備を進められてゐた滿洲火災海上保險株式會社は諸般の準備整つたので一日午前十時からヤマトホテルにおいて創立總會を開催した

同社は滿洲國より資本の流出するを防止し進んでは中銀、興銀、滿洲生保等とゝもに滿洲に金融市場を釀成せんとする重大使命を有するものであるが、同社設立の重大關係事項たる外國會社に對する諸種の制限條件は今後に殘された問題であり、これは近く公布される滿洲國保險業法によつて明かにされる筈である

滿洲火災海上保險株式會社は資本金五百萬圓(四分の一拂込)の滿洲國準特殊會社で本社を新京特別市長春大街一〇二裕昌源ビルに置き支社を大連、奉天、哈爾濱の三ヶ所に設置する豫定である

出資內譯及び重役は左の如くである

△出資內譯
大連火災 百萬圓
國際運輸 十萬圓
大興公司 十萬圓
滿洲興銀 十萬圓
東京海上 七十三萬二千五百圓
內地卅三社 二百六十六萬七千五百圓

△重役
取締役會長 村井啓次郎(大連火災社長)
常務取締役 景山泉造(明治火災)
同 朧 模
取締役 鈴木祥枝(東京海上)
同 龜山俊藏(三菱海上)
同 南 莞爾(東京火災)
同 飯沼剛一(大正海上)
同 高橋武夫(滿洲興銀)
監査役 川崎 肇(日本火災)
同 新庄清一(大阪海上)
同 高橋康順(滿洲生保)

# 明年度の外棉輸入 二千萬圓に限定

## 北支棉には便法要望さる

滿洲國政府は棉花統制法に基き棉花の輸出入統制を行ふことゝなりこの程明年度外棉輸入許可總額を二千萬圓に限定し、それ以上の輸入を斷然許可せざる方針を決定しその旨滿洲綿業聯合會に通知し、聯合會では目下輸入業者間において該限度內における外棉輸入數量の割當を協議中であるが一方聯合會は明年度國內紡績用棉花不足量を次の如く約卅二萬ピクル、一千二百萬圓程度と見積つて該不足量を北支棉花をもつて充當せんとする方針を樹て當局に對しこれが輸入許可若くは輸入便法の設定を請願してゐる、明年度國內紡績用棉花不足量の算出基礎は次の如くである

卽ち本年十一月より明年十月までの國內紡績用棉花需要總量を九十五萬ピクルとし、本年度國內生產棉花買付條力量(十一月以降)を八萬ピクル、明年度國內棉花生產總量三十萬ピクルの紡績用棉花買付可能量を二十萬ピクルとすれば差引七十七萬ピクルの不足となりその中外棉輸入許可總額二千萬圓を一ピクル當り四十五圓(米棉、印棉の中間値)と計算すれば四十五萬ピクルの輸入量に止り、結局三十二萬ピクルが絕對不足量となる

而して三十二萬ピクルを北支棉花をもつて充當するとして一ピクル當り四十圓と計算すれば金額にして約一千二百萬圓見當である

而して產業部は聯合會の要請に對し目下國內紡績用棉花需要數量を調査すると共に輸入爲替許可問題につき經濟部と愼重協議中であるが、二千萬圓以上の外棉輸入は爲替資金の關係より北支棉花買付に對する特殊の便法を講じ得ない限り到底不可能ではないかと見られてをり從つて萬一原料手當に不足を來せば國內紡績會社は一律に操短の悲境に陷る事になり本問題に對する當局の措置は頗る注目されてゐる、しかして聯合會は當局の決定を俟つて早急北支棉花の買付に出動せんとしてゐるが北支棉花の買付は現地棉花會社の設立によつて旣に出資者間において買付數量の決定をみてゐるため聯合會の割込は現狀においては頗る困難視せられてをり、場合によつては差當り興中公司よりの又買を餘儀なくされるのではないかと見られ聯合會今後の動きは頗る注目されてゐる

# 滿伊關係の現狀

## 期待さるゝその將來

イタリーと滿洲國との親善關係の始まつたのはイタリー政府が康德三年十二月の日伊協定に基いて滿洲國に總領事館を開設した時からで、初代總領事コルテーゼ氏が任命され同氏は本年一月着任、奉天に總領事を開設し、玆にイタリーは滿洲國に事實上の承認を與へたが、爾來滿一年、今回の日獨防共協定に對するイタリーの參加を契機として同國政府は正式に滿洲國を承認した

過去に溯る廿餘年、イタリーは大正二年三月哈爾濱に、同五年七月奉天に各々領事館を設置した、哈爾濱領事館は爾來引續き事務を執つてをり、現領事マッフェイ氏が五、六年在任してゐるが、奉天領事館は昭和三年何故か閉鎖された儘になつてゐた

イタリー人の滿洲國に居住するものは現に數十名に過ぎずその大部分は哈爾濱に居住してをり、現在までの滿伊關係は必ずしも重要なるものではなかつた、しかしながら日本の關係において滿洲國の完全なる防共陣地化をもつてはじめて達成せらるゝものであつてこの意味よりして伊政府の滿洲國承認は日、滿、獨、伊を一環とする反コミンテルン結合の上に大なる礎石を置いたものである

次に兩國間の經濟的關係を一瞥するに近時兩國の政治的近接により貿易面には相當の緊密化を示してゐる

卽ち滿洲國建國後に於ける滿伊貿易額は次の如くであつて年々增加の傾向にあることが明らかである(單位國幣圓)

△滿洲國よりの輸出額

| 年度 | 輸出額 |
|---|---|
| 大同元年 | 三、三一〇、〇三八圓 |
| 同二年 | 一、八五四、七九四圓 |
| 康德元年 | 四、三〇九、八三七圓 |
| 同二年 | 三、八六三、六三三圓 |
| 同三年 | 三八二、七九二圓 |

△伊太利よりの輸入額

| 年度 | 輸入額 |
|---|---|
| 大同元年 | 一四〇、一八〇圓 |
| 同二年 | 四五九、〇五三圓 |
| 康德元年 | 七〇一、六七六圓 |
| 同二年 | 一、三五六、七四五圓 |
| 同三年 | 一、六二四、二八七圓 |

△輸出入合計

| 年度 | 合計額 |
|---|---|
| 大同元年 | 三、四五〇、二一八圓 |
| 同二年 | 二、三一三、八四七圓 |
| 康德元年 | 五、〇一一、五一三圓 |
| 同二年 | 五、二二〇、三七八圓 |
| 同三年 | 二、〇〇七、〇七九圓 |

以上の如く昨年度を除いては年々二、三百萬圓の出超を示し、滿洲國農產品にとつてイタリーは最近急速によき消費地となりつゝある、こゝに昨康德三年度の輸出額が激減を示してゐるのは主として英國の斷行した對イタリー金融遮斷の結果であつて日滿兩國の對伊貿易決濟が大部分英貨によつて行はれてゐたことに起因する、しかし經濟封鎖が解かれた本年度は七月までにおいて旣に輸出は二百萬圓を突破し、輸出入合計二百五十七萬餘圓となり急速な回復を示してゐる

次に兩國交易品目の內譯を見るに滿洲國よりの輸出品はその殆ど全部が農產物であつて大豆をはじめ落花生、蓖麻、芝麻等の油料原料をもつて占めてゐる

又イタリーよりの輸入品は人造絹絲が最大であつて八割以上九割近くを占め、その他は少量の工業原料乃至食料品である

兩國貿易の將來は近く締結の運びにある日伊通商協定の成立を轉機として更に一段と拍車がかけられるであらう

# 十一月中 朝鮮對外貿易

【京城國通】朝鮮總督府發表十一月中朝鮮對外國貿易概算額左の通り(單位千圓)

| | |
|---|---|
| △輸出 朝鮮產 | 五、七四八 |
| 內地產 | 三、五七六 |
| 外國產 | 六八 |
| 計 | 九、三九三 |
| △輸入 | 八、九四六 |
| 合計 | 一八、三四〇 |
| 出超 | 四四六 |

これを前年同期に比すれば輸出朝鮮產百廿六萬五千圓內地產七十四萬二千圓を夫々增加し、外國產においては八萬圓を減少、合計において百九十二萬七千圓の增加を示した、輸入は十九萬一千圓の減少となり、出超は前年同期の入超百六十七萬二千圓に比すれば出超の激增である、一月以降累計は(單位千圓)

| | |
|---|---|
| 輸出 | 一〇四、一五九 |
| 輸入 | 一一八、〇六七 |
| 合計 | 二二二、二二六 |
| 入超 | 一三、九〇七 |

で前年同期は

| | |
|---|---|
| 輸出 | 三七、〇二八 |
| 輸入 | 一五、〇五三 |
| 合計 | 五二、〇八二 |
| 出超 | 二一、九七四 |

に比すれば異常な躍進である

# 豫期以上の好成績で 電業株拂込締切

## 應募六割五分は滿人

滿洲興業銀行の電氣株賣出は十二月三十日をもつて拂込みを締切つたが、應募三千九百二十口、二十七萬四千六十株に達し豫期以上の成績を擧げた、然も口數に於ても金額に於ても今回賣出の趣旨通り滿洲人は日本人を遙かに凌駕し特に滿洲人中產階級が多數應募したことは從來滿洲人が證券知識に乏しく且つ無關心であるとの世評を一掃し、また滿洲人の資產狀態の一端をうかがひ得るものとして注目すべきで、總賣出株の六割五分が滿洲人、三割五分が日本人の割合となつてゐる、これを地方別にみるとつぎの如くである

| | 口數 | 株數 |
|---|---|---|
| 新京 | 二六六 | 七一、〇三三 |
| 奉天 | 一、一二七 | 五四、一一三 |
| 哈爾濱 | 一、六六八 | 四九、一〇五 |
| 大連 | 四九四 | 六二、二〇四 |
| その他 | 七八五 | 三七、五九七 |
| 計 | 三、九二〇 | 二七四、〇六〇 |

# 貿易統制法 閣議で可決

一日午後二時より開會された第六十六次國務院會議における決定事項左の如し

一、貿易統制法 現下の國際情勢ならびに滿洲國經濟建設の進行に伴ひ貿易調節のため强力にして且つ全般的な政府の統制權確立する必要があるが、かゝる見地よりすると客年八月十五日公布せられた貿易緊急統制法では不充分であるため玆に本法を制定せんとするものである

一、貿易統制法に基く輸出及輸入の制限に關する件 現下の國際情勢に鑑み友邦日本との貿易關係を增進すると共に本邦經濟開發計畫の進展に伴ひ重要物資の需給及價格を調節するため輸出及輸入貿易兩者に亘り適當なる調整を加ふるの必要痛切なるを認めたが爲である

# 蒙疆羊毛組合 張家口に組織

【天津一日發國通】蒙疆地方の資源として將來羊毛および亞麻仁等の增產開發が注目されてゐるが、今回同地方產羊毛買付のため張家口に三井、三菱、鐘紡、大蒙公司(大倉系)滿蒙毛織および滿洲畜產の六社により蒙疆羊毛組合が組織され、今後わが國への輸入は同組合の手により一手買付が行はれることゝなつた、同地方產の羊毛は纖維太く强靭で毛布、絨氈の製織に適し支那では人口に比較し毛織物の需要少なきため、從來主としてアメリカ、ドイツ等に輸出されてゐたが、今後の改良によりわが國毛織工業の原料として濠洲羊毛と並んで頗る有望視されてゐる、なほ現在の在荷は包頭六百萬斤、張家口百萬斤、綏遠二百萬斤である

また亞麻仁は乾燥油の原料として重要視されてゐるが、今回大蒙公司により試驗的に百五十噸の買付が行はれることゝなつた

# 國際環境の好轉に 軍需株等騰騰

## 新甫發會の東株市場湧く

【東京國通】新甫發會の東株市場は廣德の占領とイタリーの滿洲國承認、日滿兩國のフランコ政府承認等、國際情勢はわが方に漸次好轉しつゝあり旁々外電好調等好材料山積し注目の的であつた先月末金融も平穩裡に經過して十二月中の資金潤澤化も期待されるに至つたので、紡績、人絹株の不味から軍需株その他には猛然と新規買物が注がれて一齊に騰騰、これを受けて新東も百六十圓臺に擡頭し四月反落以來の上値を示した

# 西村經濟部次長 國債シ團等招待

【東京國通】目下滯京中の滿洲國經濟部西村次長は一日正午丸の內銀行俱樂部に日銀正副總裁及び滿洲國債シンヂケート代表を招待し最近の滿洲國情勢を報告、對滿投資の促進に就き種々諒解を求めた

耳鼻咽喉科 醫學博士三井忠 新京電々本社裏角 電2 4885 醫務用 1475 病室用 3832 自宅用

# 商況欄 二日前場

## 海外經濟電報

△紐育棉花
現物 八仙〇〇
十二月限 七仙八五
一月限 七仙八六
三月限 七仙九〇
五月限 七仙九六
七月限 八仙〇一
十月限 八仙〇三

△市俄古小麥
十二月限 九二仙四分三
五月限 九一仙四分三
七月限 八六仙二分一

倫敦金塊 [illegible]
紐育金塊 [illegible]
倫敦銀塊 [illegible]
同先限 [illegible]
紐育銀塊 [illegible]
孟買銀塊 [illegible]
スチール株 [illegible]
アナコンダ株 [illegible]

△印棉
ブローチ 一六二留〇〇
オームラ 一四六留比四分一〇
ベンゴール 一三六留比四分三〇

△カルカッタ麻袋
靑筋 一三三留比六分五
鐵筋 一二〇留比四分三

△外國爲替
英米爲替 四弗九九仙一
米日爲替 二九弗一〇仙
米支爲替 二九弗六五仙
英日爲替 一志二片〇〇
英支爲替 一志二片三分九
印日爲替 七七留比二分一

△滿洲中銀爲替
上海向 九八弗〇〇
天津向 九八弗〇〇
紐育向 二九弗八分〇一
倫敦向 一志二片〇〇

## 金銀市況

●上海標金 本寄 ― 步 ―

△阪神爲替
對米賣 [illegible]
對米買 [illegible]
對英賣 [illegible]
對英買 [illegible]

## 爲替相場

△上海爲替
第一回 △日本向 賣 [illegible] 買 [illegible]
第一回 △倫敦向 賣 [illegible] 買 [illegible]
第一回 △紐育向 賣 [illegible] 買 [illegible]

## 各地株式市況

△東京株式(短期) 寄付 大引
新東 [illegible]
日產 [illegible]
新鐘 [illegible]
滿鐵 [illegible]

△大阪株式(短期) 寄付 大引
大新 [illegible]
新東 [illegible]

△大連株式(短期) 寄付 大引
鐘新 [illegible]
日產 [illegible]
日曹 [illegible]
五品 [illegible]
豆新 ― ―
東新 [illegible]
日新 [illegible]
滿運 [illegible]
同新 [illegible]
鐘新 [illegible]
土木 [illegible]
日新 [illegible]

## 各地商品市況

△大阪綿糸 寄付 大引
十二月限 [illegible]
一月限 [illegible]
二月限 [illegible]

新栗 甘栗太郎 電③ 三一八八・七七八七 內地送り

△大阪棉花
當限 [illegible]
先限 [illegible]

△大阪人絹
當限 [illegible]
先限 [illegible]

△大阪期米
當限 [illegible]
中限 [illegible]
先限 [illegible]

△橫濱生糸
現物 [illegible]
當限 [illegible]
先限 [illegible]

## 各地特產市況

△新京 寄付 引 出來高
大豆 [illegible]
高粱 [illegible]
玉蜀黍 [illegible]
小米 [illegible]
包米 [illegible]

△大連 寄付 大引
●豆 現物 [illegible]
十二月限 [illegible]
一月限 [illegible]
二月限 [illegible]
三月限 [illegible]
四月限 [illegible]
●豆粕 現物 [illegible]
十二月限 [illegible]
一月限 [illegible]
二月限 [illegible]
三月限 [illegible]
四月限 [illegible]
●豆油 現物 [illegible]
十二月限 [illegible]
一月限 [illegible]
二月限 [illegible]
三月限 [illegible]
四月限 [illegible]
●高粱 [illegible]

外科・一般・花柳病科 肛門病科・入院・夜診應需 廣澤醫院 ドクトル 廣沢德民

# 青春の宿 (上演上映)

須藤鐘一作 柴谷宰二郎畫

(五八)

相寄る魂(一)

千鶴子は、ビルデングの窓によりかゝつて、ぼんやりと三階下の地上を、ゆく人々を見下してゐた。

いや、實際は、眼が下にむいてゐるだけで、そこに、かなしい、不幸な一家の相をみてゐたのである。

『千鶴子さん、何を考へてゐるの?』

仲のよい同僚が、近よつて聲をかけたのも、たゞ、侘しい微笑をかへしただけであつた。

同僚は

『兄さんが、おやめになつたんですつてねえ―』

と、つけたすやうにいつて側をはなれていつたが―その言葉をきいた千鶴子の目はあわてゝ、淚ぐんで、窓外にむいた。

―兄さんが、おやめになつたんですつてねえ。

同僚は、何の氣なしにいつたのであらうが、それこそ、いまの彼女の憂愁の種なのだ。

昨日のことであつた。

兄から電話がかゝつて

『心配をかけてすまなかつたが無事いきてゐるよ―話があるが、歸つてからにしようお前が歸るまでには、僕も、うちへ歸つてゐるから―』

といはれて、どんなに喜んだかしれなかつた。

が、家に歸つて、さて、二日目に、兄にあひえた―兄が歸つて來てくれたと喜んだのも束の間兄は別居を宣告したのだ。

『岡見に復讐する端緒をつかんだのだが、それを實行するには、お母さんや、お前と一緒にゐるのは、都合が惡い…第一、うちには、峰島といふ表札が出てゐるし、一緒にゐると、いつも、お母さんやお前のことを氣にかけてゐなければならないからね……會社もよすつもりだ―決して惡いことをするんぢやないから心配しないで下さい。復讐がうまくゆき次第、かへつてくるんだから―』

兄は、さういつた。

そして、住所もつげずに昨夜のうちにさつてしまつたのだ。

―岡見に對する復讐の爲に―といふけれど、なにかよくない手段をとらうといふのではないかしら……?

―惡いことをするんぢやないから、心配しないでくれ―といつたけれど、それは惡いことをしようとしてゐることをさとられまいためではないかしら―

考へたくはないのだが、さうした不安が、心をさらないのである。

と―

『峰島さん。庶務課長がおよびですよ』

給仕の言葉に、千鶴子は、何かしら、救ひの手をさしのべられたやうな氣がして、いそ〱と、課長室へいつた。

『およびでございますか』

課長室には、銀藏が、一人ゐるきりだつた。

何事か、考へこんでゐた眼をあげて

『やー、ちよつと、訊ねたいことがあつてね―そこへおかけなさい』

『はー』

課長の椅子のすぐ側に、腰をおろすと

『兄さんが、會社をやめられましたね』

と、銀藏が、いつた。

『昨夜、讓子からもきゝましたし十時頃、うちの方へ、讓治から電話がありましたが―人事課の方へも、ついさつき、郵便で退職屆がきたさうです』

銀座キネマ 電3 六四六五 階下三十錢

| | | | | |
|---|---|---|---|---|
| 東日大每同盟ニュース | 11.40 | 2.15 | 4.50 | 7.30 |
| 姐妃のお百 | 12.00 | 2.35 | 5.10 | 7.53 |
| 輝く新天地 | 1.05 | 3.40 | 6.15 | 9.00 10.06 |

二日より四日迄

五日封切 母よ安らかに(母性愛悲劇) 山崎文子、田中筆子主演

帝都キネマ 電2 一四〇五 階下八十錢

| | | | |
|---|---|---|---|
| かりそめの幸福 | 12.10 | 3.32 | 7.04 |
| 事變ニュース | 1.51 | 5.23 | 8.55 |
| 禍福(後篇) | 2.12 | 5.44 | 9.16 10.33 |

二日より八日まで 日曜は十時四十分禍福より上映

次週上映 入江タカ子 禍福の後篇 カリそめの幸福

長春座 電3 五七六六 階下六十錢

| | | | | |
|---|---|---|---|---|
| ドイツの北海岸 | | 1.28 | 4.32 | 7.36 |
| 狼火 | | 1.45 | 4.47 | 7.51 |
| 事變ニュース | 12.00 | 3.04 | 6.08 | 9.12 |
| 母への抗議 | 12.23 | 3.27 | 6.31 | 9.35 10.30 |

廿八日より四日まで

男の續ひ 前篇後篇 大會 ●次週封切

岸本チエーン映畫御案內 豐樂劇場 階下三十錢

| | | | | |
|---|---|---|---|---|
| 朝日世界ニュース | | 1.00 | 3.55 | 7.00 |
| 天保安兵衛 | | 1.10 | 4.05 | 7.10 |
| 朝の並木路 | 12.00 | 2.55 | 6.00 | 9.00 10.05 |

一日より三日まで

新京キネマ 三十日より五日まで

| | | | | |
|---|---|---|---|---|
| 獨逸都市 ドレスデン | | 1.36 | 4.37 | 7.38 |
| お孃さん | | 1.49 | 4.50 | 7.51 |
| 朝日讀賣 特報事變 | 12.00 | 3.01 | 6.02 | 9.03 |
| 阪東妻三郎主演 國定忠治 | 12.23 | 3.24 | 6.25 | 9.26 10.35 |

朝日座

| | | | | |
|---|---|---|---|---|
| ニュース | 12.00 | 2.35 | 5.10 | 8.00 |
| 氣まぐれ夫婦 | 12.47 | 3.22 | 5.57 | 8.50 |
| 高杉晉作 | 12.32 | 4.07 | 7.00 | 9.20 10.55 |

一日より 朝日讀賣事變ニュース 30錢

新京キネマ (近日公開) 時代の霧 小杉勇・星鈴子主演 春美の卷 新京キネマ 四日より 男性對女性 (豐樂劇場)

琴三味線 並和洋諸樂器 吉野屋樂器店 祝町新京キネマ前 電話3 三〇六八

貸家御案內 本日の空家
◇昌平胡同二二一・家賃三五圓二室住宅・家主橋日昌平胡同二二三三電話(3)一四六六
◇梅ヶ枝町四ノ一八、家賃三五圓二室住宅家主小石鹿藏曙町二ノ一八電話(3)三四〇七
◇同番地、家賃六〇圓四室住宅、家主同人
◇同番地、家賃六五圓四室住宅、家主同人
○御問合は直接家主へ願ひます○貸家貸間揭載御希望の方は當所へ御一報下さい

電氣御相談
◎御家庭電氣工事の設計監督は無料で致しますから相談所を御利用願ひます
◎御需用家單獨で會社の營業當局に依賴し難いことが御座居ます場合には御需用家の爲に御斡旋致しますから御心安く御相談下さい
◎其他廣告サインの考案設計職業用電熱の採算・家庭用電氣器具の使ひ方等に就ての御相談に應じます
電業支店 電業相談所 電話3 [illegible]

冬洋服類品揃 舶流洋服 金城洋行 新京吉野町二丁目十六

料亭 水月 三笠町三丁目 電話 [illegible]

時計と眼鏡 修理念入 期日正確 日本橋通滿電バス停留場前 大正堂時計店 電話(3)六六五八番

ハルピン モデルンホテル
當ホテルは市內中心地にあり當市最古最大の歷史を持つて居ります
御宿泊料 專用浴室ナキ部屋 二圓より四圓まで 專用浴室ツキ部屋 五圓より八圓まで
長期滯在割引 二週間以上 一割引 一ヶ月以上 二割引
特別長期滯在の場合は別に御相談申し上げます
ホテルには劇場、カフエー・レストラン、アメリカンバー・撞球場理髮部あり 從業員は日本語が解ります

新京で正確な信用出來る 龜岡疊店 技術自慢の古い店 電話(3)五三四六番

眼科 中山醫院 新京錦町三丁目七(早川齒科醫院隣) 院長 中山 電話 [illegible]

新京日日新聞
朝刊
【本紙朝夕刊十二頁】
本紙定價 一部五錢 一ケ月壹圓 郵稅 一ケ月拾五錢
廣告料 普通一行壹圓五拾錢 特別一行貳圓五拾錢
發行所 新京永樂町四ノ二 新京日日新聞社
電話 編輯局專用③三三〇五 營業局專用③三三〇〇
發行人 十河榮忠
編輯人 松本勇
印刷人 水越內之介

高級清酒 滿洲櫻

# 滿洲國とフランコ政權 兩國間の相互承認成る

## 昨東京で兩代表手續き完了

さきに伊太利國政府の承認あり、治外法權の撤廢愈よ實施されて慶祝沸く滿洲國にまた更に明朗性が加へられた、滿洲國とスペインフランコ政府との相互承認これである、右承認は日本がフランコ政府を承認した翌日、即ち昨二日東京に於いて阮駐日大使とフランコ政府代表者カスチリヨ氏との間にその手續を了し同午後五時滿洲國外務局よりこの旨を發表した、斯くして滿洲國の國際的舞台への躍進は愈よ保證され、また日滿伊を連ぬる世界防共陣は更に緊密にスペインの國民戰線と相結び國際政局の上に鞏固な基礎を築くに至つた、東京に於いて交換された公文、張國務總理大臣聲明、大橋外務局長官談話は次の通りである【寫眞は阮駐日滿洲國大使とフ政權代表カスチリヨ氏】

# 新興帝國世界への躍進

## 相互承認交換公文

一、滿洲國大使往翰（譯文）
以書翰啓上致候陳者本使は本國政府の訓令に依り貴下に對し左の通申進するの光榮を有し候
滿洲帝國政府は共産インターナショナルの破壞的活動の防遏に努力し依て以て世界の秩序及平和維持に貢獻せむとする意圖に於てフランコ將軍閣下の政府と一致するに依り玆にフランコ將軍閣下の政府を西班牙國正當政府として承認することを宣言す
帝國政府はフランコ將軍閣下の政府との間に玆に相互的友好關係を確定的に設定するに當り西班牙國の康寧及繁榮を最も切實に祈念するものなり
本使は玆に貴下に向つて敬意を表し候 敬具
康德四年十二月二日
駐劄日本帝國滿洲國特命全權大使 阮振鐸
駐劄大日本帝國フランコ將軍閣下の政府代表者
フランシスコ・ホセ・デル・カスチリヨ 貴下

二、フランコ政府代表者返翰（譯文）
以書翰啓上致候陳者本代表者は本日附貴翰を受領するの光榮を有し候右貴翰を以て御來示の趣は本國政府に傳達致置候間御諒知相成度右申進旁代表者は玆に閣下に向つて重ねて敬意を表し候 敬具
勝利第二年十二月二日
一九三七年十二月二日
駐劄大日本帝國フランコ將軍閣下の政府代表者
フランシスコ・ホセ・デル・カスチリヨ
駐劄大日本帝國滿洲帝國特命全權大使 阮振鐸 閣下

一、フランコ政府代表者來翰（譯文）
以書翰啓上致候陳者本代表者は本國政府の訓令に依り閣下に對し左の通申進するの光榮を有するものに候
フランコ將軍閣下の政府は共産インターナショナルの破壞的活動の防遏に努力し依て以て世界の秩序及平和維持に貢獻せんとする意圖に於て滿洲帝國政府と一致するに依り玆に滿洲帝國を獨立國家として又滿洲帝國政府を同帝國政府として承認することを宣言す
フランコ將軍閣下の政府は滿洲帝國政府との間に玆に相互的友好關係を確定的に設定するに當り滿洲帝國の康寧及繁榮を最も切實に祈念するものなり
本代表者は玆に閣下に向つて敬意を表し候 敬具
勝利第二年十二月二日
一九三七年十二月二日
駐劄大日本帝國フランコ將軍閣下の政府代表者
フランシスコ・ホセ・デル・カスチリヨ
駐劄大日本帝國滿洲帝國特命全權大使 阮振鐸 閣下

二、滿洲國大使返翰（譯文）
以書翰啓上致候陳者本使は本日附貴翰を受領するの光榮を有し候右貴翰を以て御來示の趣は本國政府に傳達致置候間御諒知相成度右申進旁本使は玆に貴下に向つて重ねて敬意を表し候 敬具
康德四年十二月二日
駐劄大日本帝國滿洲帝國特命全權大使 阮振鐸
駐劄大日本帝國フランコ將軍閣下の政府代表者
フランシスコ・ホセ・デル・カスチリヨ 貴下

## 阮大使聲明發表

【東京國通】二日午後三時外務省に於て滿洲國並にフランコ政權は兩國間の相互承認を爲したが、右に關して駐日滿洲國大使阮振鐸氏は午後五時大要左の如きステートメントを發表した
今般帝國政府はフランコ將軍の政府をスペイン國の正當政府として承認することに決し、フランコ將軍の政府も又我國を承認することを宣言したものである、斯くて玆に彼我兩國の相互的承認により兩國の友好關係は確定的設定をみるに至つたのであつて、東西兩國の親善關係が一層緊密化さるゝと共に斯かる新事態の發生が世界平和の確保に偉大なる貢獻をなすに至つたことは詢に慶賀に堪へない、而して今次の相互承認は昨日行はれた日本政府のスペイン國新政府承認と相俟つて偉大なる新スペイン國の再建設に寄與するところ期して大なるものあるを感ぜしめるものであるが、我滿洲國にとりても曩にイタリー國が我國を承認したる事實と相俟つて歐洲に對する我國外交の劃期的一大轉換を爲すものであつて世界政局に及ぼす重大なる意義を更に倍加したものと確信するのである、世界各國は必らずや相踵いで行はれたる我國承認の事實及び今次の滿洲國スペイン國兩國の相互承認によつて我滿洲國に對する認識を新たにし我建國の嚴然たる事實を一層明確に把握し得るであらう

## 蒙疆銀行副總裁 山田茂二氏就任

【京城國通】張家口より鮮銀本店へ達した入電によると、十二月一日より開業した蒙疆銀行の副總裁に前鮮銀計算課長山田茂二氏が就任したと、同氏は鮮銀より滿洲中央銀行に入り最近は察南銀行に副總裁として活躍してゐたものである

## 長樂舖占據

【廣德二日發國通】廣德より部溪に向け猛進中の○○部隊は二日朝來陸家舖より丘陵を縫うて西北に向け突進、午後十時には早くも長樂舖の部落を占據した

# 防共へ滿西相提携

## 張國務總理大臣聲明

昨年夏以來赤化せる中央政府に反對して立ちし西班牙國フランコ將軍の政權は其の後着々戰果を收め今日に於ては西班牙を代表する政府たるの實質を有するに至れるのみならず其政策及思想は共産主義排擊にして日滿兩國の根本方針と一致する處なり、仍て日本國は昨十二月一日同政權を承認し、又我滿洲國に於ても同政府を西班牙國正式政府として承認することに決定し、又同政權に於て滿洲國を正式承認することとなり本十二月二日東京に於て在東京滿洲帝國特命全權大使とフランコ政權代表者との間に公文の交換に依り兩者相互承認の手續を了せり、十一月廿九日同志伊太利の當國正式承認あり本日又同志フランコ政權と相互承認を了し我防共政策を强化するを得たるは本大臣の欣幸とする處にして今後滿西兩國の和親は永遠なるべく今後相共に日獨伊其の他防共諸國と相提携して人類の公敵コミンテルンを排擊し世界文化の擁護に當らんことを期す
右聲明す

## 首相、外相、陸相に張總理謝電

張國務總理は二日近衛首相廣田外相及び杉山陸相宛それぞれ次の謝電を發した
本日貴地に於いてフランコ將軍のスペイン國政府との間に相互承認の手續を了したるところ右に對する貴國政府の御斡旋に對し深甚の謝意を表す當國はさきに十一月二十九日伊太利國政府の承認を受け十二月一日治外法權の撤廢附屬地行政權の移讓あり今又同志フランコ將軍のスペイン國政府と提携し世界防共陣に寄與し得るに至りたることは欣幸の至りにして玆に重ねて謝意を表す

## フランコ將軍に 張總理祝電

張國務總理大臣は二日フランコ將軍に宛て次の電報を發した
本日東京において貴我兩國政府の間に相互承認の手續を了し玆に兩國永遠の友好關係を樹立し得たるは御同慶の至りなり貴將軍が昨年以來赤色勢力打倒のため心血を傾けて奮鬪せられ既に目的の大半を遂げられたることは共産黨排擊を以て建國以來の方針とする當國の深く感銘する所にして今後一日も早く貴國內における赤禍を完全に掃蕩されん事を祈ると共に世界の同志と協力して赤色勢力を地上より撲滅せん事を期す

## 大橋外務局長官談話

本日フランコ政權をスペイン國の正式政府として承認し同時に新スペイン政府が滿洲國を承認して友好關係が成立した事は慶賀に堪へない所である、それは先づ第一に滿洲國が去る二十九日伊太利から、更に今度はフランコ政府から承認され國際團體の一員としてデビューをしつゝあることである、更にフランコ政府はヨーロツパに於いてファッショ勢力を代表し現實に銃火をもつて鬪つてゐる保守主義代表者であり莫大な犧牲を拂ひつゝ赤化勢力反對のシムボルとなつてゐる、これと友好關係を結ぶことは同じく共産主義打倒を建國以來の主義とする滿洲國として喜ぶべき所である、スペインと滿洲國は經濟上深い關係は無かつたが、これを契機として新しい發展が見られることを期待してゐる、殊に支那に於いては共産主義の活躍が最近俄然猛烈となり支那軍が敗退するにつれて非常な赤化の危機に直面してゐる、かゝる際一人でも多く共産主義反對分子が手をつなぐのは非常に喜ばしい、我々は更にこの上あらゆる赤色勢力反對の國々と手を携へて一路邁進したいと思つてゐる

## 協和會談話

滿洲國とフランコ政權との間に成立した相互承認に關して協和會中央本部長于靜遠氏は二日左の如き談話を發表した
イタリーの我國承認に次で二日スペインのフランコ政權と我國との間に交互承認が行はれましたが、この事は單に我國及びフランコ政權のため喜ぶべきことたるのみならず曩に協定成立を見たる日獨伊三國を連ぬる防共戰線を一段と强化するものであり人類の幸福のため慶賀に堪へぬところであります、即ち我國は盟邦日本と協力して赤禍の東漸に備へてゐると同樣フランコ政權は防共戰線の最前線に立ちてスペインに於ける赤色政權との戰を續けてゐるのであります、東洋に於ける我國と西歐に於けるフランコ政權とは人類の公敵國際共産黨絶滅を理想とし盟邦諸大國と共に共同戰線に立つてゐるのでありまして今回の交互承認はその必然の歸結であり、この實質に形式を與へ、この聖業への協力を中外に闡明するものであります、隣邦支那に於て赤化國民政府が潰滅に瀕し、その國民大多數が赤魔の害毒に塗炭の苦しみを嘗めてゐる時こゝに再び防共陣營の强化を見るに至つたことは世界人類の康寧の爲慶賀に堪へず、我々は今回の交互承認がもつ重要性に鑑み世界に於ける防共聖業の一端を擔ふことの自覺を深め益々民族協和して王道國家の完成を期し邦各國の信義に應へるの覺悟が必要であります、玆に防共陣營の擴大强化を祝福し、國民的熱情を發揚して赤禍絶滅を期すべく力强き宣誓を友邦國民に送らんとするものであります

質 貸出勉強 極く簡單 質流れ品大安賣
愛知屋
東二條通二五 電③二五九五番

# 南京で大空中戰 敵十三機を射落す

【○○基地二日發國通】南鄕茂章大尉指揮の海軍○○機が二日午前十一時半長驅南京に飛び、大校場を空襲するや、敵戰鬪機卅機、重擊機三機が反擊し來り、南京上空において未曾有の壯烈極まる大空中戰を演じ、敵戰鬪機十機、重爆擊機三機を確實に射落しわが方は全機無事歸還した

## 各地猛爆

【上海二日發國通】陸の荒鷲崎、野中、濱、河村各部隊の精鋭○○機は二日拂曉を期して一齊に丹陽、金壇、溧水、宜城などに飛び敵主要陣地に○○○キロの巨彈を浴せ、更に又地上部隊の追擊戰と呼應し敗走の敵に重爆擊を加へ、これに大損害を與へた
【上海二日發國通】海軍航空隊千田、三木、野元各精鋭部隊は二日黎明とゝもに江陰西方に飛び敵後方陣地に猛烈な爆擊を敢行、また一部は丹陽に飛び雪崩をうつて西方に向け敗走する敵を急襲爆擊を加へた
【香港二日發國通】わが海の精鋭○○機は二日午前九時半廣東郊外瑭山、白雲山飛行場を急襲、徹底的爆擊を加へ目下同飛行場方面は黑煙天に冲してゐるが、さらにわが精鋭は北上して粤漢線をも襲擊、敵に多大の損害を與へたるのち全機無事歸還せり

# 金壇城完全占領

【上海二日發國通至急報】中堀橋より一氣に金壇に迫つた大野、助川等の諸部隊は二日午後零時半金壇城に殺到、城內の敵と激戰を演じてゐる
【上海二日發國通至急報】二日午後四時わが軍は金壇城を完全に占領した

## 丹陽城內で激烈な市街戰

【上海二日發國通至急報】丹陽停車場を占據せる○○部隊は城內の殘敵と二日早朝來激烈なる市街戰を演じつゝある

## 香港―重慶間の空路開設交渉

【香港二日發國通】南京政府の重慶移轉と共に香港―重慶間の航空路開設の必要から中國航空公司總經理林偉成は一日漢口より香港着、英國香港政廳當局と打合せを開始した最短期間內に實施の見込みである

## 爆擊機 マニラ發香港へ輸送

【マニラ二日發國通】支那政府は日本海軍の沿岸封鎖を潛つて武器、軍需品の輸入を頻りに畫策してゐるが、二日マニラのトリビューン紙によれば、支那の購入した大型爆擊機六臺中五臺は卅日マニラを發し香港に輸送されたと言はれセンセーションを起してゐる、同紙の報道內容次の通り
財政部長孔祥熙が契約した大型爆擊機六臺は最近マニラに到着し同地から支那に輸送する筈だつたが嚴重な日本海軍の沿岸封鎖の爲荷積みに應ずる船なくマニラに渡つた宋子文の奔走で三十日やつとその內五臺を英國貨物船ペンマクデユイ號に積込み香港に向け出港することが出來た、殘る一臺は船內に場所がない爲同船に積込むことは出來なかつた、尚右爆擊機部分品二箱は孔祥熙宛になつてゐたが用心のため香港某英國商會宛に書き替へられた

# 各地共産軍改編 南京防衛第一線へ

【東京國通】二日確實な筋への情報によれば、江西、福建、湖南、湖北、廣東各地の共産軍は湖南省に集結し新たに蔣介石の直系軍たる全線總指揮官張治中の配下に改編せしめるに決定し、これを新編第四路軍として新編第八路軍と同樣南京防衛の最前線に出動せしむることゝなつたと傳へられる

## 共産軍正體を暴露す 掠奪暴行!

【石家莊二日發國通】太原攻略戰においてわが軍に退路を斷たれ盂縣附近に逃げこんだ共産軍の一部約二千はその後血路を開いて脫出の機を狙つてゐたが、日增しの寒氣と食糧の缺乏によつて逃亡者續出し今ではもはや七百に滿たぬまでに減少、その內僅か二百が共産軍として訓練を受けたに過ぎず、他は土匪敗殘兵およびよび强制的に徵發された土民等から編成された烏合の衆も同樣である、而も共産軍とは名ばかりで匪賊と何等異るところなく最近では附近の人家に押入つては金品を强要する等その暴狀は眼に餘るものがあるので多年共産主義の浸潤を受けた同地方住民も遂に愛想をつかし續々日本軍駐在地に避難しつゝあり、この事實よりしても中國共産軍の正體は遺憾なく暴露された

# 宣傳の中心地 廣東に決定

【香港二日發國通】皇軍の躍進的進出による上海占據と南京政府の奧地移轉は、南京政府の對外デマ宣傳の根據を根底から覆へしたゝめ、南京政府では新たに廣東を宣傳の中心地となすに決定したが、今回在廣東政軍連席會議は宣傳部を設立し、抗敵宣傳を擴大し歌詠、戲曲、講演、圖畫等の各種の方法により大々的宣傳運動に乘出すことに決定した

## 加納部隊長慰靈祭執行

【上海二日發國通】加納部隊長逝いて既に五旬、壯烈な戰死を遂げた吳淞クリーク南岸小宅に於て二日午後一時より慰靈祭が行れた、丈餘の角材で作られた記念碑は飯塚部隊長、川上部隊長等に護られて遙々蘇州河南岸駐防地から二日朝運ばれ、石塚聯隊旗手、三上見習士官以下加納部隊生殘りの勇士の手によつて建てられた、次いで慰靈祭が行はれ部隊長の職跡を求めて滯滬中の市川猿之助親子および愛弟の鈴木祀子さん等も參加の上式は莊嚴裡に終了した

## 讀賣、朝日兩特派員遺骨凱旋

【上海二日發國通】無錫において報道戰線の華と散つた讀賣渡邊峰雄、朝日前田恒の兩氏の遺骨は二日正午出帆の上海丸で悲しき凱旋をなした

## 外務辭令

【東京國通】外務辭令（二日）
任公使館一等書記官（四等） 公使館二等書記官 高岡禎一郎
スペイン在勤を命ず
任總領事（四等） 領事 岡本一策
シンガポール在勤を命ず
任總領事（四等） 領事 馬瀨金太郎
バタビア在勤を命ず
任副領事 總領事 郡司喜一
ウエリントン在勤を命ず
任領事（五等） 副領事 田中彥藏
天津在勤を命ず
任大使館三等書記官兼領事（五等） 領事 萩原徹
北京在勤を命ず

## 故新井氏遺骨

關東軍軍屬新井榮一郎氏の遺骨は二日午後六時二十分新京驛着太子堂に奉安された

## 淺井少佐逝去

【天津二日發國通】支那駐屯軍司令部附淺井敏夫少佐は事變以來日夜激務に當つてゐたが遂に病に冒され昨一日午後四時逝去した

## 滿鐵辭令

【大連國通】滿鐵辭令（三日附）
新京支社業務課長 參事 中島宗一
參與を命ず
新京支社 參事 板倉眞五
新京支社業務課長を命ず

## 人事往來

▲大津敏男氏（關東州廳長官）二日來京ヤマトホテル
▲石橋健氏（大連飛行場長）同
▲兼井鴻臣氏（會社員）同國都ホテル
▲梶谷誠司氏（官吏）同滿蒙ホテル
▲濱崎壽郎氏（材木商）同
▲草野正榮氏（官吏）同帝都ホテル
▲星野仙藏氏（劍道教師）同

## 偶語

上海の海關を日本が接收すれば總稅務司メーズ氏以下外人稅務司一同は總辭職すると云ひ出した▼凡そ上海の地を踏んだ者は必ず埠頭で海關の不愉快を味つたであらう▼日本人に對する英人並に支那人稅務司のその取扱ひの亂暴なこと侮蔑的な態度今に見ていろといふ氣は誰しもが起つたものである▼それのみでないコンミッションの多寡によつて在上海の邦人は如何に泣かされたことか▼この苛酷な魔手は單に邦人だけに止まらず支那人の上にもひしひしと迫つてゐたことは言ふ迄もない▼海關長のポケットには一週數十萬弗の黃白が流れ込んでゐた事實に見ても明らかである▼先方から逃げ出さうとは願つてもないことだ明朗上海出現のため一日も早く引揚げを勸めたい▼怒濤の如き皇軍は破竹の勢をもつて京滬鐵路をひた押しに北進目指す南京へあと百キロに迫つた▼南京城頭日章旗の飜る日もこゝ旬日を出まい切に將兵の武運長久を祈る

海陸運送 通關代辨 市內運搬 引越荷作業
丸重洋行支店
新京富士町四丁目ノ四
電話 六一六七一 四六一六番

今が絶好の機會!!!
邦文 滿文 タイピスト生徒募集
一、本科生四ケ月卒業
一、入學資格高等小學校卒業程度
一、隨時入學
一、就職斡旋
以上
新京朝日通八十一番地
日本タイプライター株式會社附屬
邦文タイピスト養成所
電話(3)三三八番 五六八四番

絶對他に比類無き大經濟電燈現る
いくら使つてもタッタ一圓で六ケ月半ケ年
電氣光のサービス致します
是非御試し下さい
電話の御用命は3五九二一番
新京東三條通滿鐵病院東横
特許 瀧 蓄電池專門
滿支總代理店
松崎電氣商會

共
金銀高價買入
金銀賣買は專門店の
共立金銀店
御報知次第店員參上
富士町三ノ一 電話長三一三三八

有名なる朝鮮料理
神仙爐と燒肉
毎度御贔負に預り有り難く御禮申上ます
就ては平素の御愛顧に酬ゆる爲今回有名なる朝鮮料理「神仙爐」と「燒肉」を始めました、同時に他の料理も極くお安く提供致しますから何卒倍舊お引立の上是非御試食下さいます樣御願ひ申上ます
是非一度御試食の程を……
新京三笠町三丁目十六
料亭 思君館
電話③二四二三番
親切叮嚀

今年の年賀狀は
地球印葉書が一番安い
戰勝に輝やく新らしき春を迎へんとする、日滿人には最も相應しい高級繪入葉書類數十種取揃へてあります
其他名刺には「Sケント」「白雪」「新アイ」等安くて上品なものもあります
地球印名刺ハガキ招待狀合紙滿洲總代理店
花田印刷所販賣部
大通市場部通一九 電話長②三四二六番 振替大連三三五番

廣告の御用は電話(3)三三〇〇番へ

## 社說 フランコ政權の承認

一

一昨一日には日本政府がスペインのフランコ政權が同國の正式政府たることを承認し昨二日には滿洲國政府とフランコ政權との間に相互承認が行はれた。さきには日獨防共協定から日獨伊防共協定への擴充が行はれ、今また日滿兩國がフランコ政府との間に正式の外交關係を設定するに至つて、世界防共陣は愈よ強化されたものと言ふべく、また滿洲國としては愈よ顯著に國際政局の舞台に登場するに至つたものとして、大いに慶祝すべき事である。スペインに於ける國內紛爭が發生してすでに一年半になるが、この間フランコ政權の統治範圍は漸次に擴大され、今やスペイン全域の三分の二に及んでゐるのである。同國の各植民地がフランコ政權を支持してゐる事は言ふまでもない。而して人民戰線派の勢力下にある地方が無政府狀態に置かれてゐるのと比較してフランコ政權統治下の地域は行政、司法とも平常通り行はれてゐるのを見れば、同政府の承認はまことに現實の事態に即したものと言ふべきである。獨伊兩國の如き、すでに早くよりこの措置に出てゐたことは言ふまでもない。

二

もと／＼スペインの內亂はコミンテルンの策謀に基く人民戰線派の活動の結果發生したものなのである。事端發生以來、フランコ將軍は共產主義、無政府主義の驅逐を標榜して鬪つて來た。スペインを繞る諸列國がスペインの事態に對して重大な關心を持つたのも、何もスペイン國內に各國の利害關係を持つが故ではなくして、スペインの動向如何が各自の國家に重大な影響を與へずには置かぬと見たからに外ならなかつた。スペイン內亂の永續は、むしろ列國がかゝる理由よりして種々の策動を行つたことを原因としてゐるとも見られたのであるが今や防共の戰線に於いて相結ぶ日滿獨伊諸國の明確なる支持を得て、事態の收束も大いに促進されるであらうことは同國のためにも喜ぶべきことゝ言はねばならぬ。

三

滿洲國とフランコ政府との相互承認は、いはゞ新しき理想をもつて立つた二つの國の友好關係の創始である。而していま滿洲國を承認せる諸國が何れもその對外政策において同一の方向を確持してゐる國々であることも決して不思議ではない。われ／＼は其處に動いてゐるところのこの積極的な意圖をこそ注視すべきだと思ふ。蓋しかゝる意圖に立つて國際的協力を實現することにより今後の世界動向の上に必ずや大きな建設をも達成する事が出來るであらうからである。滿洲國の躍進が對外的にも良き成果を結ぶ事を待望するのである。

# 支那の媾和要請のほか行くべき途なし
## イタリー紙の論說

【ローマ一日發國通】ポポロ・デ・イタリア紙は一日の紙上にムソリーニ首相の筆になると思はれる論說を揭げ、ブラッセル會談の失敗を論じた後、支那に日支直接交涉受諾を勸告し次の如く述べてゐる

ブラッセル會議は遂に失敗に終り日本はまたも全世界にその無敵振りを誇示した會議の失敗がわがイタリーにおいてもつとも熱烈に歡迎されたことも偶然ではない、會議開會に當り米國が積極的に乘出すかも知れぬと期待した向きも少くなかつたが、デヴィス米國代表は英佛會談に招請されるのをおそれて這々の體でブラッセルを引揚げた有樣ではないか、假令日本に經濟制裁を加へてもその結果は反つて制裁國の損となるばかりだらう、ソヴィエトも目下の國內情勢ではとても戰爭に訴へてまで對支援助に乘出すことは出來ない、要するに集團的行動は總て失敗に終つたのだ、今後支那の行くべき途としてはたゞ日本に對し媾和を乞ふより外はないが、日本が持ち出す和平條件は一般に考へられてゐる程支那に苛酷なものではないだらう

## 日滿郵便業務協定 主要改正事項
### 附屬地居住者の不便なし

滿鐵附屬地で三十年來親まれて來た郵便局の看板は去る一日滿鐵附屬地通信行政權の移讓を期し一齊に郵政局の新看板に書きかへられ滿洲國の郵便制度が布かれたが、從來滿洲國郵便制度と日本國郵便制度との間には取扱上多少相違せる點もあつた、この點に就ては公衆の蒙る不便を出來るだけ避くるため、かねて郵政總局と遞信省郵務局間にて滿日郵便業務協定の改正につき交涉中のところ十一月廿九日調印なつた、これにより附屬地居住者は何等の不便を受くることなく從來通りの便益を受くることが出來るわけである、改正された協定の主なる事項は次の如し

一、內容證明、集金郵便及び滿洲國、關東州發着の航空小包郵便の取扱を開始する

一、課金別納の取扱を開始する

この制度は滿鐵附屬地で從來取扱つてゐた關稅代納の制度に代るべきもので、日本宛小包郵便物につき課金別納の取扱を請求すると名宛國にて課せられる關稅やその他の費用を受取人に負擔せしめず差出人が負擔する事となり、贈答品の送達等の際從來意外の迷惑を受取人にかけてゐたが、此心配が一掃されたわけである

### 郵便物の關稅は收入印紙で納付

從來郵便物に對する關稅は郵政局に現金をもつて納めてゐたが、十二月一日以降通關のものに對しては收入印紙で納めることゝなつた、故に課稅額通知書の送附を受けたら收入印紙を貼付して郵局に差出すことが肝要である、また關稅の納付期間は輸出郵便物では通知書の日付から十日、輸入郵便物では廿五日となり從來より便利となつた譯である、なほ收入印紙は全國主要郵政局でも賣捌く事となつてゐる

## 東亞文教會議出席の支那側代表來朝

【門司國通】東亞文教會議支那側代表文化使節華北教育總會主席常務委員宋介博士、林北京大學教授等以下七名の一行は、二日朝天津より門司寄港の商船長江丸で來朝、同船で神戶に向つたが、各大學教授、華北教育總會委員の錚々たる學者揃ひで日支文化提携の根本につき左の如く語る

今回の事變の起りは東洋文化と西洋文化の爭ひで、われ／＼は事變前から東洋文化の雄日本と提携したいと考へてゐたが、色々の邪魔者が入り遂に實現しなかつた、今回の悲慘な有樣を體驗し日支が結合して新しく東洋文化を再興すべく決心して來朝したもので、日本朝野の深き理解に待ちたいと思つてゐる

## 日支戰後は國府と戰ふ
### 山西共產軍の內情につき伊宣教師語る

【太原二日發國通】山西省五臺山より共產軍に追はれ日本軍に救ひを求めて一日太原に到着したイタリー宣教師ベナンチオ神父は、共產軍につき左の如く語つた

日本軍が山西に來るまでは五臺附近に約五萬の共產軍が侵入し、住民を片端から慘殺掠奪を恣にしてゐたが日本軍に敗北後は態度を一變し物資等も相場より高く買取り住民の歡心を買ふことに努めてをり、共產軍の幹部は「今は南京政府と協力してゐるが、この戰爭が濟めば南京政府と戰ふ心算だ、共產軍は支那のために戰をしてゐるのではなく、ソ聯のため働いてゐるのだ」と語つてゐた

## 上海航路に秋田丸增配

【大阪國通】上海、內地を結ぶ日支連絡航路は郵船上海丸長崎丸の兩連絡船のほかに同社臨時船として筑後丸および龍野丸が配船され、上海在留邦人用食料品、日常品及び特殊貨物等當面の急需品ならびに船客の輸送に當つてゐるが江南の戰局進展と上海明朗化による貨客の激增に備へて同社ではさらに秋田丸を增配、繼續的に就航せしめることに決定、一ヶ月凡そ五回出帆の豫定である、なほ遠洋航路船の寄港も計畫、先づ二日神戶發香港行靈洋丸を長崎經由上海へ寄港せしめる

## 爲替許可限度引下げ 管理委員會附議
### 五百圓以下に落着かん

【東京國通】貨物輸入に關する爲替許可制實施以來現行制度において自由となつてゐる許可限度(一ヶ月を通じ一千圓)以下の輸入が激增し、不要不急品抑制に諸種の障碍を來たしてゐるので、大藏省ではこれが對策として許可限度の引下げを行ふことに決定、近く開催される爲替管理委員會に附議する筈である。引下げ限度は未定であるが五百圓以下に落着くものと見られてゐる、なほ委員會においてはこの外過般の議會を通過した爲替管理法改正に伴ふ邦貨表示資產の移動取締り等に關する省令改正ならびに對滿送金手續の簡易化等を諮問する

## 北支惡疫退治に傳研調査に着手

【北京二日發國通】文化の敵たる北支の傳染病と鬪ひ北支特有の惡性チブス、コレラ、赤痢等を撲滅すべく渡支した東京帝大傳染病研究所長宮川米次博士等傳研調査班一行は去る廿四日北京に到着、北京の各研究所、病院其他を視察中であつたが、一行は二隊に分れ佐藤秀三博士、井田淸學士の一班は石家莊、太原方面に、小島三郎博士の一班は大同、包頭方面に赴き軍の協力のもとに詳さに調査を進める事となつた、尙宮川博士は一足先に三日北京出發歸京の途につくが、一行は十二月下旬調査の結果を持寄つて歸京する筈である、傳研調査班の活動により明春を期し新銳學徒が續々本格的に北支の天地に新しい鍬を入れ、從來全く文化の恩惠に浴し得なかつた北支民衆に救ひの手をさしのべることになるのであらうが、一行の活動は北支文化の第一步として大いに期待されてゐる

## 軍事扶助寄附金 九十二萬圓

【東京國通】支那事變關係の軍事扶助に關する內務省社會局取扱の寄附金額は一日現在で一四九件、九十二萬千三百六十二圓十三錢に達した

## 上海事態平靜で米旗艦オ號離滬

【上海一日發國通】上海事變勃發と共に黃浦江を遡航九月十四日以來上海の護りに任じてきた米國アジア艦隊旗艦オーガスター號は上海の危機も去つたので來る十四日拔錨、マニラに向ふことになつたがこれに代つて七千トンの輕巡洋艦マーブル・ヘッド號が青島より廻航、來る十三日に來滬の豫定である

## 南京の運命暗示 中央軍火藥庫の爆發

【上海一日發國通】南京、鎭江の中間にある中央軍武器彈藥貯藏所および火藥庫の爆發原因は單なる事故によるものか、或は支那軍の內訌の結果か目下のところ不明であるが漸次皇軍の包圍態勢下に陷りつゝある南京の運命を暗示する一つの象徵として興味ある出來事である

## 政記公司從事員
### 依然支那に納稅し問題化す

芝罘に支社を有する政記公司は、所有船舶廿七隻を擁し、その全部が未だ支那貿易船であり、日支事變勃發以來わが海軍の支那沿岸海上封鎖により沿岸航行貿易の從事不可能となつたので、さきに軍當局の許可證明で日本內地ならびに滿洲國沿岸貿易に從事してゐるが、この程本年三月以降同公司船舶從事員は芝罘稅務署に所得稅を納付しつゝある事實が判明した、すなはち去る十一月十八日營口碇泊中の同公司の增利號機關長菊池新一、一等運轉士張錫幹兩名の齎らすところによると、同公司は本年一月南京政府の制定と稱し、同公司廿七隻の乘組員にして月額總收入卅圓(食費加算)を越ゆる日滿人にして支那に居住と否とを問はず一定割合表により俸給より差引き支那官憲に納付しつゝあつたが、日本人職員のみは去る七月事變勃發により支那に納入の必要なしと納付を拒絕してゐる狀態である、而して政記公司としては現在日本官憲の保護下に營業を繼續してゐるに拘らず依然として支那官憲に對しかゝる態度にあることは遺憾とされ、滿洲國關係當局はその成行を重視してゐる

## 南京の美術工藝品 奧地搬出開始

【上海一日發國通】南京當局は卅日夜南京に蒐藏する美術工藝品の奧地搬出を開始せる旨發表した、右美術工藝品は四年前北京故宮博物館より南京に移され、その一部は昨年ロンドンのバーリントン・ハウスに開かれた支那美術展において公開されたもので、總點數十五萬以上にのぼるが、運送機關が殆ど杜絕してゐるため最も貴重なるものから順次に搬出する方針をとつてゐるといはれる

## 應召出征者の償還延滯 緩和方針採用

【東京國通】勸業銀行不動產擔保貸出しを仰いでゐるものにして應召出征のため元利金償還延滯の止むなきに至つたものに對し、勸銀では左の如き緩和方針を採用することになつた、即ち三千圓未滿貸出額の場合に限り應召出征中支拂期限到來のものは六ヶ月を最長期限として貸付期限の延長を許容、この間の延滯利息は相當率の減免をなすことゝし、又支拂期限到來前のものにて期限未償還分全額の返濟をなさんとするものには期限前償還手數料全廢の特典を與へる

## 亡母供養に國防獻金

新京特別市天安北胡同三〇六の和田重東氏は一日が先頃物故した母堂くら子さんの忌明に相當するのでそれ／＼供養寄附、香奠がへし等を行つたが時節柄節約、金一封を國防獻金として二日本社へ寄託、本社では關東軍へ納入の手續きを行つた

## 陸軍への獻納金品 十一月末までの

【東京國通】支那事變發生以來陸海軍兩省には連日銃後國民の熱誠を披瀝する恤兵金や國防獻金が寄せられてゐるが十一月末迄の陸軍への獻金總額は二千百八十萬一千三百八十九圓四十九錢といふ巨額に達した、この內譯は

恤兵金　一六、七三〇、一五六、七九圓
國防獻金　[illegible]
學藝技術獎勵金　一、五三五、八〇〇、三〇

でこの外恤兵品は慰問袋八十一萬八千百十二個、銀紙一千七百三十七貫九百七十六匁、その他五百七十三萬二千三百八十六點、國防獻品は刀が四百七十五口、拳銃八百九十四個、自動車二十臺、貨物自動車八臺、自轉車百四十九臺、その他二萬一千八百十一點である、右の外恤兵品で直接軍、師團で受理したものを合すれば莫大な數に上る見込みで、この國民の赤誠には陸軍當局でも痛く感激し恤兵金の使用に就いては國民の期待に沿ふ樣愼重考慮の上、今後は陸軍恤兵部及び軍、師團の持つてゐる恤兵金は主として從軍々人、軍屬その遺家族および傷病軍人の慰問に充てる樣陸軍大臣がその使用を統制し、凡ゆる方面から萬遺漏なきを期すことゝなつた

## 宜興攻略の千葉部隊長 詩を賦して部下の英靈弔す

【宜興一日發國通】宜興を攻略して無錫、〇〇を結ぶ敵の頑强なる抵抗線中央突破の偉勳を樹てた千葉小太郎部隊長は、常に一間餘りもある長柄の傳家の名槍を部隊の旗印として先頭に押し立て自ら先頭を切つて猛進する勇猛の武將であるが、また一面風流部隊長として知られてゐる、宜興攻略の前、戰であつた南山附近の激戰において部下の平海際の田中耀忠少尉、菊池伍長、片岡上等兵の三勇士が壯烈なる戰死を遂げたことを痛歎し、陣中に左の如き詩を作り部下を思ふ切々たる武人の感慨を吐露した

▲南山陣中賦
進馬江南太湖邊
聖戰二旬漸無功
勇士英魂止南山
遙望北方宜興城

## 英、葡萄牙を抱込み軍事據點獲得

【東京國通】英國政府は歐洲政局並びに極東問題に關聯して頻りに列强と接觸一面平和外交を試みつゝあるが、他面密かに軍事的工作に關しても列國と交涉しつゝある事は想像に難くないが、一日夜某所情報によれば、最近英國代表は極秘裡にポルトガルに渡り同國政府と折衝、來年二月頃英國陸海空軍將校を軍事使節としてポルトガルに派遣することに兩國間に意見一致を見たものゝ如く右に關しポルトガル政府は同使節は兩國共通の利害問題について將來の相互接觸方を考究する使命を帶ぶるものであると三十一日說明してゐるが、今次英、ポルトガル間の折衝に對する英國側の目的は萬一の場合ポルトガル領土に英空軍飛行場を建設せんとする軍事的目的を主とするものであると推測され、特に最近日英關係の緊迫に伴ひ英國の對極東不安の增大から極東における英國の軍事的據點の新たなる獲得を企圖し、その一として香港と相對峙して廣東灣の入口を扼しつゝあるポルトガル領土澳門に着眼したるものとの觀測が有力視されてゐる

フシギにあたる
開運
日のべ
大好評に付 十二月十日まで
タネアキ 胤卿 先生の
何んと云つても 明斷に タダせ・
明年の運勢は本年のうちに!
運の良い人も、惡い人も今直ぐ來れ、なんでも即座に解決する
好評!!絶讃!!
好機再びなし!!
場所 新京寶山百貨店前 高島易斷所

## 蒙疆銀行が日銀より公債買入

【東京國通】察南銀行を主體として新たに綏遠、察哈爾地方の中央發券銀行として一日より業務を開始した蒙疆銀行は、早くも同日日本銀行に對し公債百萬圓を購入したき旨を希望したが、日銀では日支經濟提携の具體的現れとして欣然右申入れを受諾することゝなつた、而して蒙疆銀行は同公債を發券準備に繰入れることゝなり、將來は日銀と一般業務における取引關係にまで及ぼすものと見られる、日支經濟の金融部門における緊密化の第一步として注目されてゐる

## 特志第三次各兵科少尉進級發表

【東京國通】陸軍省では今回陸軍士官學校第四十八期生少尉候補者ならびに特別志願將校第三次の各兵科少尉を十二月一日附をもつて各兵科も中尉に進級した旨一日發表したなほ右進級は二日附の官報で發令されることになつた

## 奉天郵政管理局 祝賀會擧行

奉天郵政管理局では治廢とゝもに新機構の下に新しくスタートすることゝなつたが、一日午前九時卅分より特務機關長代理淺海補佐官、奉天總領事、奉天憲兵隊長各代理ならびに中島管理局長以下局員五百名會議室に參集、盛大なる祝賀會を擧行した

## 商工公會施行規則要旨

新商工公會法は十二月一日公布、即日實施されたが、これに伴ひ經濟部、產業部共同部令たる商工公會施行規則も同日より施行されることゝなつた、その要旨は左の如し

一、參事銓衡委員
銓衡委員は各省及び新京特別市にこれを常設し委員長一名、常任委員若干人をもつて成り、必要に應じ臨時委員を置く、委員長は省長及び新京特別市長をもつてこれに當つ

二、會員の納稅條件及び賦課率
會員は地區內において一年間に左の營業稅又は法人營業稅を納むることを要す特別市並に市に事務所を有するもの二十圓 市その他のもの十圓 而して賦課率は右各稅の一年間の納稅額を標準とし、その百分の十以內において定むる率とす

三、經過規定
本法施行の際同一地區內において二以上存する商工公會は本法施行の日より四ヶ月以內に合併契約書を作り主管部大臣の認可を受けたる後定款を作成し認可を受くること、その他の商工公會は本則施行の日より二ヶ月以內に新法により定款を變更し主管部大臣の認可を受くること

以上の商工公會は定款の認可役員の任命および參事の選定ありたる後、經費の豫定の確定するまでの間は經費の賦課、徵收等に關する會務は從前の通り執行すること

## 商況欄 二日後場

### 株式相場 (短期)

| 奉天株式 | 寄付 | 大引 |
|---|---|---|
| 滿取新 | 一五九、四〇 | — |
| 東新 | 八八、三〇 | — |
| 大新 | 七七、二〇 | — |
| 日新 | 六〇、六〇 | — |
| 同產 | — | — |
| 豆新 | 三三、七〇 | — |
| 滿新 | 三六、七〇 | — |
| 鑛新 | — | — |
| 同新 | — | — |
| 電甲 | — | — |
| 滿毛 | — | — |
| 日書 | — | — |
| 電紫 | — | — |
| 化學 | — | — |

| 大連株式 | 寄付 | 大引 |
|---|---|---|
| 五品 | 一五、四〇 | — |
| 京新 | 一五九、一〇 | — |
| 日產 | 七六、四〇 | — |
| 昆新 | 六〇、八〇 | — |
| 鐘新 | 三六、〇〇 | — |

### 新京取引市況 (二日後場)

| | | | |
|---|---|---|---|
| 滿鐵 | 五三、七〇 | — | |
| 土木 | 一三、五〇 | — | |
| 日新 | 一九、二〇 | — | |

| 現物 | 寄 | 引 | 出來高 |
|---|---|---|---|
| 大豆 | 五、二九 | 五、三七 | 三車 |
| 高粱 | — | — | — |
| 小豆 | — | — | — |
| 玉蜀黍 | — | — | — |
| ●大豆 十二月限 | 五、四〇 | 五、三七 | 九四車 |
| 一月限 | 五、四九 | 五、四〇 | 四車 |
| ●高粱 十二月限 | — | — | — |
| 一月限 | — | — | — |

### 手形交換高 (二日)

四二枚　四三九、七五六、四七

### 鮮魚小賣相場 (十二月二日)

| 品名 | 最高 | 最低 |
|---|---|---|
| 活鯛 | 八五 | 四五 |
| 氷鯛 | … | … |
| 中小鯛 | 六三 | 四〇 |
| カスゴ | 三〇 | … |
| チコ鯛 | … | … |
| 連子鯛 | 三八 | 三五 |
| チヌ鯛 | 四三 | 三五 |
| アマ鯛 | 六〇 | 一三 |
| イセエビ | 一二〇 | 一〇〇 |
| 車エビ | … | … |
| 白サエビ | 六〇 | … |
| 小エビ | … | … |
| マグロ | … | … |
| ブリ | … | … |
| ヤズ | 二九 | 二六 |
| ヒラス | 五二 | 三九 |
| マナカツヲ | … | … |
| マス | … | … |
| サケ | … | … |
| サワラ | 五五 | 四五 |
| サゴシ | 三五 | 二五 |
| スズキ | … | … |
| セイゴ | … | … |
| ニベ | … | … |
| アジ | 二八 | 二六 |
| サバ | 二三 | 一五 |
| ギザミ | … | … |
| 赤ムツ | … | … |
| メバル | … | … |
| アブラメ | 三〇 | 二八 |
| ボラ | … | … |
| スクチ | 二一 | 一五 |
| タコ | … | … |
| 水蛸 | … | … |
| 飯蛸 | … | … |
| 紋甲イカ | … | … |
| 甲イカ | 二七 | 一四 |
| 水イカ | … | … |
| ヒラメ | 四四 | 一五 |
| カレイ | … | … |
| 星カレイ | 四五 | 四〇 |
| タラコ | … | … |
| イワシ | … | … |
| ニシン | 一八 | 一二 |
| ホーボー | 一六 | 一二 |

九ミリ半小型活動
事變ニュース續々發賣
國產の誇り!
スーパーアルマB型映寫機!
發賣以來御好評を博したアルマ映寫機は更に內部機構の徹底的改良により文字通り小型映畫の新標準としてデビューする事となりました
1、直射式八五Y、五〇〇W電球付
2、チェーンシステムの採用に依る機構の完璧而も操作は極めて簡易
3、大量製產に依る驅倒的廉價
型錄進呈要三錢郵券

リール一式付 伴野貿易大連支店
大連連鎖街京極

假縫付にて
三十八圓前後より
オーバーの特價別仕立
生地は內外の逸品が豐富に御座います。御仕立に特に入念に。毛織物益々先高の折是非御用命下さいませ。再び得難き御機會・お値段です
ヤマツ洋服店
大連連鎖街電③三八八八番

新マツダランプ
二重螺旋纖條
單螺旋を更に螺旋に捲いたもので之により纖條の熱損失を極度に少くし能率を著しく向上しました

新京日本橋通十八
電氣の店 伊關商店

開店五周年記念
毛皮防寒具大賣出し
嚴寒來!實用防寒毛皮類大量入荷原價大廉賣奉仕
ギン狐、紅狐、白狐、テン、獺毛皮、毛皮ショール
男女毛皮、オーバー各種、既製洋服類、防寒靴、手袋
(毛皮ナメシ、クリーニング修理引受)
期日十一月二十日より
新京毛皮洋行
新京大和通五十五番地

海陸運送
荷造引越
トラック運搬
新京三笠町二丁目
西山運送店
電(3)三四四六 六二二四番

ラヂオ特價大賣出し
スタンド
十一月廿日ヨリ
十二月十日マデ
ダイヤ街(梅ヶ枝町二)
關東洋行
電話③4755

# 滿鐵附屬地卅年史

## 新京幼稚園 沿革史（三）

### 發足は幼兒運動場から（明治四十四年創立）

**幼兒運動場の誕生**

明治四十四年五月一日午前十時半現在の幼稚園の前身として長春小學校の屋內體操場に幼兒運動場といふ名稱のもとに呱々の聲をあげたのである時の保姆としては村田校長と新しく任命された瀧元先生それに男兒九名女兒七名の幼兒を加へてさゝやかな新家庭のスタートを切つたのである

當時集つた幼兒は四歳、五歳、六歳、七歳のものであるが兄弟姉妹の様な感じがした五月二日からの幼兒は毎日辨當もちでその保育法などは小學校の教育法に準じ遊び道具などもよく玩物を用ひて居た様であつた、そして今と同じく室外保育の場合が多く農耕地公園豫定地などに連れて行きよく自然に親しませたものである、そして月末には在籍兒も三十名に增加して來た

**幼兒の服裝及び遊び**

幼兒の服裝は種々様々であつたが男女共ロシヤサラサの模様の和服を着る物が多く然し履物だけは靴を用ひ草履のものは割合に少かつた様である又平素は兵古帶をしめてそれに手拭をはさみ袴などをつけて居る者は少かつたと思ふけれども式日とか運動會などの場合には內地紺絣の着物に袴などをはき平素とは異り支那人などの見物人が非常に多かつたといふわけでかうした兒童の服裝から當時の長春の一般人の服裝なども想像出來ることゝ思ふ

次に遊びの事であるが春から秋までは園兒はよく庭で粘土いぢりなどをして草や土によく親しみ幼兒にとつて一番の樂みは辨當の時で遊び倦きた折も眠くなつた時もよく「オベンタウ〳〵」といつたものである、そして幼兒は辨當が終ると直ぐ眠くなる者が多くなり幼稚園で寢てしまふ時も相當多く中には歸る時刻迄も寢過して家から迎へに來て貰ふ様な場合もあつた

**幼兒在籍、保姆の增員其他**

明治四十五年三月卒業の折は卒業生も三十一名となり他は皆殘つて保育を受けたのである、その頃は幼兒の在籍も七十種に增え保姆も二名となつた、卒業式の前日などは總代で證書をいたゞく子供の家に保姆がわざ〳〵出張して拜領方などを教へた事もあつた、

四十五年四月第二年目の開場後間もなく保姆の家に病人が生じ止むなく缺勤せねばならぬ様になつた時など、幼兒の母親や二人程交代で毎日手傳に來て折紙遊戯など教へた事もあつた、而もその間が三ヶ月もあつたので小さい子供はよくその母親に馴れて「小母さん、先生」といふ位にまでなつてゐた、實際これ位まで幼稚園と家庭との連絡協力があつたらと今頃よく考へるのである

そのうち小學校の方も兒童數が益々增えて屋內體育場を使ふことが多くなつた爲め幼兒運動場は當時の支那語教室に移轉し小さい部屋で總べての幼兒が過して居たものであるそれでも尚は學校側の兒童は增加し小學校のみに居ること出來なくなり大正三年九月には遂に滿鐵倶樂部に引越せざるを得なくなつた

その後時のたつにつれて市街の發展と共に幼兒も各方面から集まつて來るやうになり、便幼兒の收容の便などから現在の記念館當時の東公園の一家屋の階上に幼兒運動場分場を設け主として市內側の幼兒を容れ滿鐵倶樂部の方は社員及び局員などの勤人の家庭の子弟を容れて居た

大正五年五月六日には通園の分場も四十七名の幼兒より始まり保姆も二名居た、保姆が時々缺勤する時は子供達は皆打連れて本園の方に行つたり又本園から手傳ひに來たりなどして居た事もあつた、保姆は常に打合せをなし本園分園共に同一方針で進んだのであるが、周圍の環境や又幼兒の家庭の相違から兩方の氣風も自然と差違が生じ保護者側の方面等からも言を入られる事も有つたが丁度記念館の改築に當り昭和四年九月十七日本園分園合して小學校の通學生寄宿舍に移され長春幼稚園と改名する事になつたのである

昭和六年九月滿洲事變以後小學校の兒童の數も急激に增加し校舍不足はひいて幼稚園へ影響を及ぼし幼稚園は教室を變り幼兒は小學校の講堂に移らねばならぬ様になつた

昭和八年四月には長春の名稱も新京と改り茲に新京幼稚園と改名されたのである、その後昭和十年學校の增築があり兒童數も他校の新設と共に緩和され十一年四月久しぶりで元の園舍に復歸し十二年五月こゝにめでたく第廿六回の保育修了式を行ふ事ができたのである

## ソ聯の無軌道肅清工作

# 悽慘地獄を展開

## 黨首腦部殆ど全滅

獨裁王スターリンの無軌道的肅清工作の犧牲となり銃殺、自殺乃至處刑罷免されたソ聯政府黨首腦部は全數の約七十パーセントに達し殆んど全滅に等しく如何に戰慄的悽慘地獄を展開しつゝあるかを雄辯に物語つてゐるが哈市某有力筋の確實なる調査に依れば左の首腦者は悉く肅清の血祭に上げられてゐる

一、聯邦政府人民委員

財務人民委員 ゲ・エフ・グリニコ
郵電委員 ア・イ・ルイコフ
同 ゲ・ゲ・ヤーゴダ
同 イ・ア・ハレプスキー
外國貿易委員 ア・ペ・ローゼンゴリツ
國內商業委員 イ・ヤ・ウエイツエル
農業委員 エヌ・ア・チエルノフ
ソフホーズ委員 エム・イ・カルマイチ
同 エヌ・エヌ・デムチエンコ
重工業委員 ゲ・カ・オルジョニキーゼ
輕工業委員 イ・エ・リユビーモフ
軍需工業委員 エム・エル・ルヒモヴイチ
內務委員 ゲ・ゲ・ヤーゴダ
保健委員 ゲ・エヌ・カミンスキー
（以上十一省十四名の人民委員）

人民委員代理（次官に相當）

國防委員 エム・エヌ・トハチエフスキー
同 ヤ・ベ・ガマルニク
同 ウエ・エム・オルロフ

外務關係
駐西大使 ローゼンベルグ
駐土大使 カラハン
駐獨大使 ユレニエフ
駐支大使 ボゴモロフ
駐瑞大使 コロンタイ
アレクサンドロフスキー

交通關係 ア・エム・ポストニコフ
ヤ・ア・リフシツ
ウエ・ア・キシキン
エヌ・エヌ・ジーミン

財務關係 カ・カ・アポリン
ヤ・エル・レーウイン

郵電關係 イ・ベ・ジユコフ
ゲ・エ・プロコフイエフ
イ・ア・ハレプスキー
ウエ・イ・ポロンスキー

外國貿易關係
エス・カ・スデイイン
エム・ア・ロガノフスキー

食糧工業關係
エム・イ・フロブリヤンスキー
エム・エヌ・ベレ[illegible]
エム・ア・ロガフスキー

ソフホーズ關係
ゲ・ペ・ソムス
エル・ゲ・オストロフスキ

重工業關係
エ・エル・ゼ・ヤタコフ
ラタイチヤク
エム・エム・ルヒモウイチ
ア・ベ・セレブロフスキー
ア・イ・グレウイチ

輕工業關係
イ・ゲ・エレーミン
エヌ・ゲ・ムイシコフ

林業關係
イ・ゲ・ルメコフ

水運關係
ウエ・ウエ・ヤンソン
ゼ・エフ・ローゼンターリ

內務關係
ヤ・エヌ・アグラーノフ
ゲ・エ・プロコフイエフ
エル・エヌ・ベリスキー

司法關係
エ・ベ・パシカニス

二、聯邦黨中央委員會
中央委員七十一名の中四十名、中央委員候補六十七名の中四十七名

三、ロシア聯邦共和國政府
人民委員會議長 デ・ゲ・スリモフ
議長代理 デゼ・レヴエデイ
文部人民委員 ア・エス・ブソノフ

# 滿洲國新縣制

縣制は大同元年七月自治縣制が公布されたが、これが施行に至らず現在に至つたもので今回地方の實情に應じ左の如く新縣制の公布を見、十二月一日より實施された

第一章 通則

第一條 縣は法人とす、官の監督を承け法令の範圍內においてその公共事務並に法令又は慣例により縣に屬する事務を處理す

第二條 縣の名稱及び區域は國の行政區劃たる縣の名稱及び區域に依る

第三條 縣の設置、廢止又は名稱若くは區域の變更は勅令をもつて之を定む

縣の境界に涉りて街村の區域の變更ありたるときは縣の區域も亦自ら變更す

第四條 縣の設置、廢止又は區域變更の場合に於て縣の事務及財產に付必要なる事項は國務總理大臣之を定む

第五條 縣の境界に關し疑義ある場合は國務總理大臣之を裁定す

第六條 縣內に住所を有する者は其の縣住民とす

縣住民は本法に從ひ縣の財產及營造物を共用し縣の負擔を分任す

第七條 縣は縣の事務を處理する爲縣條例を設くることを得

縣條例は一定の公告式に依り之を告示すべし

第二章 縣の行政

第八條 縣長は縣を統轄し縣を代表す

縣長は縣の公共事務並に法令又は慣例に依り縣に屬する事務を擔任す

第九條 縣長は縣の行政に關しその職權の一部を縣の官吏、吏員に委任し、又は臨時代理せしむることを得

縣長は縣の行政に關しその職權の一部、街村長に補助執行せしめ、又は委任することを得

第十條 縣には有給の吏員を置くことを得

前項吏員の定員は省長の認可を得て縣長これを定む

吏員は縣長これを任免す

吏員は縣長の命を受け事務に從事す

第十一條 縣長は吏員を指揮監督し懲戒處分を行ふことを得、その懲戒處分は譴責、五十圓以內の過怠金又は解職とす、但し解職せんとするときは豫め省長の指揮を受くることを要す

第十二條 縣官吏の縣の行政に關する職務關係は本法に規定あるものを除くの外縣の行政に關するその職務關係の例による

第十三條 縣に司計一人を置く、縣官吏、吏員の中につき縣長これを命ず

司計は縣の出納その他會計事務を掌る

縣長必要ありと認めたるときは省長の認可を得て副司計一人又は數人を置くことを得

副司計は縣官吏、吏員の中につき縣長これを命ず

副司計は司計を補佐し司計事故あるときはこれを代理す、副司計數人あるときは縣長は豫め代理順序を定むべし

縣長は省長の認可を得て司計の事務の一部を副司計に分掌せしむることを得

第三章 縣の給料及諸給與

第十四條 有給吏員には縣條例の定むる所により退職給與金、死亡給與金を支給することを得

第十五條 有給吏員の給料額旅費額及びその支給方法は縣條例をもつてこれを規定すべし

第四章 縣の財務

第十六條 縣は縣住民の共同の利益を增進する爲收益を目的とする財產の造成を圖り基本財產として之を維持すべし

縣は特定の目的の爲金穀を積立つることを得

第十七條 縣は營造物の使用に付使用料を徵收することを得

縣は特に一個人の爲にする事務に付手數料を徵收することを得

第十八條 縣は其の公益上必要ある場合に於ては寄附又は補助を爲すことを得

第十九條 縣は其の必要なる費用及法令に依り縣の負擔に屬する費用を支辨する義務を負ふ

縣は其の財產より生ずる收入、使用料、手數料其の他法令に依り縣に屬する收入を以て前項の支出に充て仍不足あるときは縣稅及夫役現品を賦課徵收することを得

縣は國務總理大臣の定むる所に依り其の費用の一部を街村に分賦することを得

第二十條 三月以上縣內に滯在する者は其の滯在の初に遡り縣稅を納むる義務を負ふ

第二十一條 縣內に住所を有せず又は三月以上滯在することなしと雖も縣內に於て土地家屋物件を所有し使用し若は占有し營業所を設けて營業を爲し又は特定の行爲を爲す者は其の土地家屋物件營業若は其の收入に對し又は其の行爲に對して賦課する縣稅を納むる義務を負ふ

第二十二條 納稅者の縣外に於て所有し使用し占有する土地家屋物件若は其の收入又は縣外に於て營業所を設けたる營業若は其の收入に對しては縣稅を賦課することを得ず

第二十三條 縣の一部に對し特に利益ある事件に關する費用は之を一部に又は不均一に賦課することを得

第二十四條 縣稅、夫役現品使用料及手數料に關する事項は本法其の他法令に規定あるものを除くの外縣條例を以て之を規定すべし

詐僞其の他不正の行爲に依り縣稅以外の徵收金又は夫役現品の徵收を免れたる者の處分は縣稅逋脫者の處分の例に依る

前項に定むるものを除くの外縣稅、夫役現品、使用料及手數料の賦課徵收に關しては第一項の條例に五圓以下の過料を科する規定を設くることを得、財產又は營造物の使用に關して亦同じ

第二十五條 縣稅以外の徵收金の賦課徵收及滯納處分は縣稅賦課徵收及滯納處分の例に依る

第二十六條 縣は永久の利益となるべき支出を爲す爲、又は天災事變の爲必要ある場合に限り縣債を起すことを得

縣は豫算內の支出を爲す爲一時の借入金を爲すことを得

前項の借入金は其の會計年度內に之を償還すべし

第二十七條 縣長は每會計年度歲入出豫算を調製し年度開始前に省長の認可を受くべし

縣の會計年度は國の會計年度に依る

第二十八條 縣長は省長の認可を經て既定豫算の追加又は更正を爲すことを得

第二十九條 縣は豫算外の支出又は豫算超過の支出に充つる爲豫備費を設くべし

豫備費は省長の否認したる費途に充つることを得ず

第三十條 縣は特別會計を設くることを得

第三十一條 縣長は豫算の認可を得たるときは直に其の謄本を司計に交付し併せて其の要領を告示すべし

司計は縣長の命令あるに非ざれば支出を爲すことを得ず、命令を受くるも支出の豫算なく且豫備費支出、費目流用に依り支出を爲すことを得ざるとき亦同じ

第三十二條 縣の出納は翌年度二月末日を以て閉鎖す

縣長は出納閉鎖後二月以內に決算表を作成し之を省長に報告し併せて其の要領を告示すべし

第三十三條 豫算の調製方式費目流用其の他會計に關し必要なる事項は國務總理大臣之を定む

第三十四條 縣稅以外の徵收金は國の徵收金に次で優先して其の追徵還付及時效に付ては縣稅の例に依る

縣の支拂金に關する時效に付ては國の支拂金の例に依る

第五章 縣の共同事務

第三十五條 縣は省長の許可を得て他の縣と其の事務の一部を共同處理することを得、縣前項の事務を共同處理する場合は關係縣の協議に依り規約を定め省長の許可を受くべし

前項の規約には共同事務を處理する縣、共同事務及之が管理費用の支辨方法其の他必要なる事項を規定すべし

公益上必要ある場合は省長は關係縣長に共同事務の處理を命ずることを得

第三十六條 縣の共同事務は省長の指定したる縣長之を管理す

第三十七條 共同事務を處理する縣の數を增減し、共同事務の變更を爲し其の他規約の變更を爲さんとするとき又は共同事務の處理を廢止せんとするときは關係縣の協議に依りて之を定め省長の許可を受くべし

前項の場合に於て財產處分を要するときは關係縣の協議に依り其の處分方法を定め省長の許可を受くべし

第三十八條 共同事務を處理する縣數省に涉る場合に於ては之を監督すべき省長は關係省長の具狀に依り國務總理大臣之を指定す

第三十九條 縣の共同事務の處理に關し必要なる事項は法令中別段の規定ある場合を除くの外國務總理大臣之を定む

第六章 縣の監督

第四十條 縣は第一次に於て省長之を監督し第二次に於て國務總理大臣之を監督す

第四十一條 監督官署は縣の監督上必要ある場合に於ては事務の報告を爲さしめ、書類帳簿を徵し、實地に就き事務を視察し又は出納を檢閱することを得

監督官署は縣の監督上必要なる命令を發し又は處分を爲すことを得

第四十二條 縣條例を設け又は改廢せんとするときは國務總理大臣の許可を受くべし、其の縣稅に關するものに付ては國務總理大臣及經濟部大臣の許可を受くべし

第四十三條 縣債を起し並に起債の方法、利息の定率及償還方法を定め又は之を變更せんとするときは國務總理大臣及經濟部大臣の許可を受くべし、但し一時の借入金を爲すは此の限にあらず

第四十四條 左に揭ぐる事項は省長の許可を受くべし

一 基本財產、不動產、積立金穀の處分に關すること
二 特別會計を設くること
三 豫算外の義務負擔を爲すこと又は權利の拋棄を爲すこと

第四十五條 監督官署の許可又は認可を要する事項に付ては監督官署は許可又は認可申請の趣旨に反せざる限り之を更正して許可又は認可を與ふることを得

第四十六條 國務總理大臣又は經濟部大臣は本法中國務總理大臣又は經濟部大臣の許可を要する事件にして輕易なるものに限り之が許可の權限を省長に委任することを得

省長は本法中省長の許可又は認可を要する事件にして輕易なるものに限り國務總理大臣の許可を得て之が許可又は認可を受けしめざることを得

第四十七條 司計及副司計の賠償責任及身元保證並に縣吏員の服務に關し必要なる事項は國務總理大臣之を定む

附則

本法は康德四年十二月一日より之を施行す

本法は國務總理大臣の指定する地域には之を施行せず

本法施行の際必要なる事項は國務總理大臣之を定む

自治縣制は之を廢止す

從前法令又は慣例に依り縣に屬する財產、營造物及權利義務は本法に依る縣之を繼承す

從前縣の定めたる條例の類は之を本法に依る縣條例と看做す

# 鐵道總局

## 換算率を改正

鐵道總局では他運輸機關との間に適用する換算率を左の通り改正し十二月一日より實施することゝなつた

一、歐亞連絡貨物運送、日滿連絡旅客および手荷物運輸に適用する換算率
一〇〇米弗につき金三三三四圓三四錢
一〇〇米弗につき國幣三四三圓三角四分

一、シベリア經由歐亞旅客および小荷物連絡運輸に適用する換算率
一運賃單位につき金五圓八錢三厘
一運賃單位につき國幣五圓八角一分三厘

一、奉天、北京間旅客および手荷物直通運送に適用する換算率
大洋銀一〇〇圓につき國幣一〇三圓二角
國幣一〇〇圓につき大洋銀九九圓四角

一、社線、及び北寧線間貨物連絡運送に適用する換算率
銀一〇〇圓につき金一〇三圓二〇錢
銀一〇〇圓につき國幣一〇三圓二角
金一〇〇圓につき銀九九圓四角
國幣一〇〇圓につき銀九九圓四角

## 中銀家族慰安會

中銀では同銀行趣味部の主催で來る五日午後一時より協和會館に於て左のプログラムに依り家族慰安會を催しニユース映畫、男女職員の舞踊音樂等を供覽しその入場料を恤兵金することになり一齊に秀でた男女職員は腕に撚をかけて練習して居り盛會が豫想されて居る、プログラムは左の如くである

一、開會の辭 中村委員長
二、合唱 女子職員
1、協和會の歌
2、故鄕の廢家
三、童謠 堀內光子
―あの山この山―
四、應援歌と鳥の鳴聲 鈴木時太郎
五、民謠 景山三郎
―佐渡おけさ―
六、舞踊 田中金八
―端唄―
七、獨唱 吉岡愼介
1、影を慕ひて
2、パリーの屋根の下
3、アロマ（ハワイ音樂）
八、舞踊 堀內初子
―ジプシーの嘆き―
九、尺八 橋都俊輔
―木枯、追分―
一〇、歌謠曲 右田一馬
―米山甚句其の他―
一一、舞踊 山下安惠
―三ッ面子守―
●休●
○挨拶 田中總裁
○映畫（漫畫）
一二、合奏 建築プレクトラムソサイエテイ
―守れ國境―
マンドリン 濱田義男
マンドラ 西村東二郎
ギター 杉江俊夫
山田清
佐久間清
タンバリン 長野正三
田澤一郎
一三、唄 掛合漫談 滿田花丸 森田ペチヤコ
一四、民謠踊 八巻定治
―安來節―
一五、舞踊 堀內光子
―唐人お吉―
一六、詩吟と劍舞 舞 上別府操 吟 嘉村健熙
1、前兵兒謠
2、題兒島高德書櫻樹圖
3、三勇士
一七、舞踊 堀內光子
―祇園小唄―
一八、淸元 中村琢次郎
―靑海波―
一九、謠曲 成宮英三 膠田稔
二〇、舞踊 山下安惠
―伊達奴―
二一、合奏舞 安達淑子
―荒城の月―
作舞 建築プレクトラムソサイエテイ
○唄 吉岡愼介
○映畫（ニユース）


お寫眞なら 乾寫眞館 新京 電話③三〇二五

鹿谷綜合齒科
診療時間 午前九時＝午後八時 日曜祭日午後休診 急患は此の限りに非ず
レントゲン科 光線療法科 口腔外科 一般齒科
祝町三丁目青陽ビル二階 電話(3)四八七八番

下水道の修繕並に給排水設備工事は 電(3)四三三五番へ 中央通四十二番ノ二 蓮見工務所

―味覺で立つ― 青葉
唸を生じて大評判 ●鰻かば燒ト丼●
三笠町二丁目 食道樂 青葉 電話③二九四二番

家庭に保險 保險は大きくて確實な 日本生命 次回後の取扱は 國都代理店 電話(三)五六三〇

●關東軍司令部御用達●

峰 ハ ハ ハ 峯 製靴店
新京東二條通り五一番地
●電話③六四七四番●

割烹 藪虎
松茸料理いろ〳〵 鰻かば燒、丼 うどん、そば
日ノ本橋通り 電話③三四四五番

モルヒネ其の他塩類中毒に
福モナール
モヒ中毒の如き原因一定せざるものに單味藥物を用ふるも効なき場合少なからざること又は其等治療劑に習慣となる結果何れも効力充分ならざるに惱むことは日常經驗せる所でありませう、斯る場合福モナールの如き綜合的に奏効する藥劑をお選び下さい
速かに獨特の解毒作用を營み尚ほ引續き長時間抑制せられ生成せられたる異常物質の排出を促がし、從つて常用麻痺劑の慾求量を減じ、心身爽快、食慾恢復、安靜安眠を與へ速かに中毒症狀を減退せしむると共にこれ等中毒に依る隨伴症狀をも好轉せしめ以て其の中毒症狀を治療せしむるにあり
適應症 モルヒネ其他同類似麻痺藥慢性中毒に（未使用者忌試用） 各地藥店ニアリ

發賣元 大阪道修町 株式會社 田邊商店
製造元 順天堂醫化學研究所

防寒用品荷揃
三笠町 百貨 赤木洋行 電話③六二九三 二七三三番

橫濱正金銀行 新京支店
新京日本橋通三十四、電話代表(三)三六一一
營業種目
本店 橫濱
資本金 壹億圓（全額拂込濟）
積立金 壹億參千四百四拾萬圓
諸預金 小口預金 小口預金十圓より、定期預金百圓より、其他內地預金の御取次ぎ、內地への組替へも迅速に御取扱致します
貸付、割引 便利に御相談申上ます
內外荷爲替 內地向滿洲各地向も有利迅速に御取扱致します
送金 世界各地向送金を御便利に御取扱致します
信用狀 常行旅行信用狀による御旅行は最も安全御便利です（海外支店出張所四十一個所、其他主要各地取引先有）
商業調査 （海外御視察等に特に御便利です）御遠慮なく御利用願ひます

くさやの干物 鮭の燻製 白魚 このわた
其他各國の珍味品を取揃へました 御進物には佃煮の詰合其の他各種
新京佃煮製造元

松淸洋行
吉野町二丁目市場前 電話(3)六四三六 四八九一番

# 家庭

## バタや鷄卵を凌ぐ 白胡麻の榮養價
### 動脈硬化症や消化不良に特効

白ゴマの効用についてはまだ御存じの方が少いやうです。『本草綱目』といふ漢方藥の本にはいろ〳〵ゴマの效用が出てゐますが、白ゴマが動脈硬化症や消化不良にとつて特効があるといふことを實驗上知りました非常時の折柄風味、榮養、お値段等の點において遙かにバタ、鷄卵、牛乳などを凌ぐ白ゴマの御利用をおすゝめしたいと存じます。

### 特効の實例

私の知り合ひのある年配のお方が動脈硬化症から來る便秘でお困りになつてゐましたが白ゴマ（二合）を洗ひとろ火でいり、すり鉢で半すりにしたものを一週間程御飯や野菜お肉（挽肉）や魚のすり身その他の料理中に混じて用ひたところ、便秘を忘れてとても經過良好になりました。ある學校の入學試驗準備中の青年で、食事後胃が痛むといふ人が前記同樣一週間程白ゴマを三度の食事に用ひたところ消化良好となり胃の痛みを忘れ無事高等學校へ入學されました。この外高文受驗者で同樣胃腸をわずらつてゐた方を良結果に上あげた經驗もございます。私はこの際榮養的にも經濟的にも白ゴマの御利用を一般の御家庭に御勸めしたいと思ひます。

### 白胡麻料理

◇白ゴマシチュウ◇【材料】白ゴマ一合、生米五勺、ゆでダコの足一本あるひはハマグリ、カブ一把、ニンジン半本、サトイモ數個、食鹽小さじ山盛一杯、味の素少々。

【拵へ方】白ゴマを鍋に入れ水をたつぷり一升程入れて置き（白米も同樣一晩別の器につけて置き）翌日砂をいなげ洗ひいたします。いなげ洗ひは別の鍋を片手に持ちゴマの浸してある鍋を靜かにゆすぶり、水と一緒に一方の鍋に幾度もそゝぎ入れますと砂は底に沈みます。幾度もゆすぶり洗ひ移してから砂を除きゴマをふきんに取り、これをすり鉢に入れ生米の洗つたものと一緒にすりつぶします。すつかりすりつぶしたら少量の水を加へとろ〳〵した汁を糊こし袋に入れて鍋の中でもみ出します。白ゴマのクリーム汁がちやうどお乳のやうに出て來ます。充分もみ出したらその絞かすは別の鍋に入れておきます。次に白ゴマクリーム汁に水を一升程加へ、強火にかけ、しやくしをびつたり鍋の底につけてかき廻し、煮え出したところへカブ（四つ割）ニンジン（梅の花形に二分程の厚さに切る）タコ（二分位にさいたもの）サトイモ（二つ割）をそれ〴〵一緒に入れ、中火で小一時間も煮た後に食鹽と味の素で味を調へて用ひます。

◇白胡麻しるこ◇前に鍋の中に取つて置いた絞り用をすかひ、これに水二合、砂糖一合を加へ鍋の底にしやくしをあてかき廻しながら煮ますと上品なお汁粉のあんが出來ますこれにお餅あるひは食パンを燒いて入れると變つて美味しいお汁粉が出來ます。お正月などにお試しになつて御覧なさい。

### 魅惑的な 唇のお化粧法

◇……唇は滴るやうな艶のあるのが何よりです。ガサ〳〵して荒れた唇は、紅がはだらについたのは、全くみにくいものです。お若い方でしたら華やかさを出すために、明るい朱に近い色を用ひることです。唇だけを特に印象づけるには、臙脂を、明るくやはらいだ感じにオレンヂ、落ちつきをみせるには深みをもつた色がよいと思ひます。また頬紅を同一の色にするのは、宿物でいへば同色配合のやうなもので、落ちつきはありますが、地味になります。反對色で、くつきりと派手な模様をあらはしたお召物のお好きな方には、頬紅をうすくして、口紅を濃くするとか、また反對に頬紅を濃くした方が、却つてよく似合ひます。

◇……荒れてゐるときは、夜寢るときにメンソレタームかコールドクリームをすり込んで治さねばなりませんはじめ薄くコールドクリームか、ワセリンをすりこみ口紅をつけて、紅指でのばしながら、ワセリンで後どめをすると、生々した唇になります。この場合、口紅をつけたら、必ず指でおさへこむことを忘れないやうにしなければなりません。

◇……口紅は内側の方がとれやすいものですから内側の方を濃くして紅をつけ、皮膚に近い方をぼかすと綺麗です。口紅には、水紅、棒紅、練紅がありますが、水紅は、はげにくいかはりに、よほど良質のものでないとシミを殘しますし、唇が乾いたりして、荒れます。◇……棒紅はのびにくい缺點はあつても、携帶に便利ですから、一番多く用ひられます練紅はのび易いかはりに携帶に不便ですから、家庭用です

### 一品料理 ベーコンと葱の挾み揚げ

【材料】（五人前）ベーコン大切七枚、長葱五本、玉子二個、生パン粉、豚脂二合

拵へ方 先づ葱の薄皮を綺麗にとり去り、青い部分も全部一寸位の長さに切ります。ベーコンは、五分幅位に切つて葱と葱の間に挾んで、楊子で串のやうにさしておきます。次に玉子二個を割りとかし前の串を玉子水に浸し、生パン粉をまぶしておきます。フライ鍋に豚脂を煮立たせ、鹽少々を入れて、パチ〳〵はじけましたら串を入れて揚げつけ合せにはキャベツの纖切に熱湯を通したものを用ひます

本紙特約連載漫畫 ガラムシやおピー　倉金良行

## 子供は一體何を貪り讀んでゐるか（上）
### "燃える知識慾"の傾向と實情

子供は知識慾に燃えて居る。そして子供たちは新聞、雜誌、單行本をむさぼるやうに讀む。家の子供は本ばかり讀んで困る――と歎くお母さんも多い。ところで、子供たちはどんな讀み物を愛好するか、放任しても差支ないか――かういふ設題で都會と地方に分け、二千四百名の小學校兒童に向つて讀み物調査が行つた。

小學校に入學する前から子供は色々な繪本を通じて讀物に對する關心を示し始めますが本當の意味で讀物に對する興味が起るのは、小學校へ入學してからのことです。試みに本屋の店頭に居る大勢の子供達の姿を眺めてごらんなさい少年、少女たちが、如何に熱心に

#### 雜誌や本に讀み

ふけつてゐるか分るでしやう。かうした現象を教育上どう取扱ふかは別として、これらの子供達の旺盛な讀書興味は、學校の教科書だけでは決して滿足されてゐないことは明かです。それでは、これらの子供達の讀書に對する興味の實際はどんなものでせうか。

私共は先頃、二千四百人ばかりの小學校兒童、尋常一年生から六年生までの男女に就て調査を試みましたので極く大體の結果を述べてみませう。

#### 先づ讀物の範圍

を新聞、雜誌、單行本の三部門に大別し、はじめに新聞のことから述べますと、「小學校の子供に新聞…」などゝ笑に附する人があるかも知れませんが、今回の子供達は中々馬鹿になりません。尋常一年生でも二〇パーセント位の者は既に新聞を見てゐますし五年生以上になると大部分の者が讀んでゐる狀態です。新聞を讀む內容は尋常四年生以下の低學年兒童は子供のページ、漫畫、ラヂオ版が大部分を占めてゐますが、五年生以上の上級兒童になると、社會面に對する關心がかなり昂まつて來ますし、スポーツ欄政治欄から小說にまで眼を向ける者も多數に認めます。勿論、新聞に對する關心度は東京の子供達の方が田舍の者よりも高く女子よりも男子の方がより一般的です。

#### 次に雜誌の場合

は新聞の場合と違つて、尋常一年生まで殆ど全部の者が讀んでゐます。都會、地方、貧富の別なく、男でも雜誌を讀んでゐない者は殆ど數へる程しかありませんでした。これも一種類だけではなく、大抵は二種類か三種類です。尋常一年生から四年生位までは讀んでゐる雜誌の範圍も、大抵は十種類以內に限られてゐますが、五年生以上になると、子供雜誌ばかりでなく大人の雜誌――娛樂雜誌と婦人雜誌が主ですが――にまで及んでゐます。勿論東京の子供達の方が田舍の者よりも數多くの雜誌を讀んでゐますが、その雜誌の種別を見るに女子の方が、男子よりも知識に對する關心度が高いことは興味ある問題であると思ひます。（日本女子大學兒童研究所松本金壽氏）

## けふの番組
【M・T・C・Y 新京放送局 三日（金曜日）】

國民精神總動員產業週間 ＝第一日＝

◇◇◇朝◇◇◇
七、五〇 ラヂオ體操、入港船のお知らせ（大連）
八、一〇 ニュース
氣象通報
八、二〇 初等滿洲語講座（大連）講師 秩父固太郎
八、四五 朝の音樂（大連）
九、〇五 經濟市況（東京）
九、三〇 經濟市況（東京）
九、四五 建國體操
一〇、〇〇 家庭講座（大連）室內生活と健全な娛樂 上村哲彌
一〇、二五 料理獻立（大連）
一〇、三五 家庭メモ
一〇、四〇 經濟市況（大連・新京）
一一、三五 經濟市況（大連）
一一、四〇 經濟市況（東京）
一一、五九 時報（東京）

◇◇◇晝◇◇◇
〇、〇一 晝の演藝 講談 杉野未亡人 佐藤幸生
〇、三〇 ニュース（東京・新京）
一、〇〇 經濟市況（大連・新京）
三、〇〇 經濟市況（大連・新京）
三、四〇 經濟市況（東京）
四、〇〇 ニュース（東京）
四、四〇 ニュース・氣象通報（新京）經濟市況（大連・東京）
五、二〇 ニュース演藝（鮮語）

◇◇◇夜◇◇◇
六、〇〇 子供の時間（東京）近世日本の英傑 木戸孝允（二） 脚色並演出 東京放送童話研究會
六、二〇 コドモの新聞（東京） 村岡花子
六、二五 講演 地籍整理局總務處長 加藤鐵矢
七、〇〇 ニュース（東京）ニュース・告知事項・番組豫告（新京）
七、三〇 ラヂオドラマ（東京） 村はあけぼの 岡田禎子作 PCL劇團 梅園龍子 生方賢一郎 清川玉枝 堀越節子 外 演出JOAK文藝部
八、〇〇 浪花節（東京） 二人葛の葉 浪花亭愛吉
八、三〇 連續ラヂオ小說（大阪） 日輪（中） 横光利一作 萬匠谷英一脚色 東山千榮子 小杉義男 演出JOBK文藝課
九、〇〇 時事解說（東京）
九、二九 時報・ニュース・ニュース解說（東京）ニュース・氣象通報・告知事項、番組豫告（新京）
一〇、二〇 ニュース再放送 アナウンサー 宮岡、野村

### ラヂオドラマ（後七・三〇 東京より） 村はあけぼの P・C・L劇團出演

◇…愛媛縣、松山在の一部落である。部落では、一週續いた合同の籾磨りが、今終つたところ、午後二時頃である。籾磨りに集つた大勢の村人達がほつとしてゐるところへ新聞記者が寫眞班と共に訪ねて來た。一仕事すんだ後の氣安さで、人々は朗らかに記者をかこんで、勞働奉仕の內容、過剩勞働力の發見、事變による產業の增加等について說明する。恰度この日は出征者中一番家庭の責任の重い善太から、七十日ぶりに家族に當てて來信のあつた日である。勞働奉仕の話をきいて、後顧の憂ひなく働けるやうになつたこと、職場に於ける夢のこと、食事のこと、俳句まで添えた悠々たる手紙であつた。

◇…かういふ中へ、區長が籾磨りの模樣を見に來て、早くすんだのに驚く、彼は又記者に向つて、銃後の生活を愉快にし、土地を荒さず、人を疲れさせず、兵士達に、出征中は後顧の憂ひなく活躍せしめるために、彼の考案し、實行してゐる事變下生活法なるものを說明する。終りに新聞社の註文に依つて、善太の留守宅が作りあげた五十三俵の米を前にして、籾磨り員一同並んで寫眞をとられる。

◇…人々は、これの載つた新聞を慰問袋に入れやうと勇み立つ、しかし、寫眞をとつてしまふと、これで散るのは惜しい、大勢並んだ勢に唄が唄ひたくなる。最近、青年團員や處女澄江の作つた唄、まだ一度も人前で唄つたことのない唄を、二人が發表する。二人の音頭で、人々は聲一杯これに和した。

ラヂオの御用は 東京無線 電(3)四九〇五三八九番

小兒科專門 古野醫院 電③5243

### 浪花節 二人葛の葉 ▽…浪花亭愛吉

（後八・〇〇 東京）「松に懸れる藤浪の、姿榮の色々も花一時の世の習ひ、風來つて香を奪ひ、月を詠せし夕には、雲起つて光を缺く」、茲に阿部の日唐記、二人葛の葉の物語。五年振りで夫保名の居所を知つた葛の葉は、父保則に連れられ阿部野ヶ村で夫に逢へて喜んだのも束の間、夫の傍には五年前より同名の葛の葉が嫁いで、二人の間には童子まで生じてゐる。驚いたのは葛の葉ばかりぢやない、夫保名も驚いた同じ人間が二人ある筈がない。之は一人が化者に違ひあるまいと神職保則は村社八幡宮で祝詞をあげて祈る。保名は先の女房が人間であつてくれゝばと心に祈りつゝ、呑めぬ酒を無理に呑み、眠つた風をしてゴロリと橫になる。それと覺つた狐葛の葉は今迄誑かした罪を心に詫び、保名を通力で以て眠らせ、奧の間に來て見れば何も知らずにスヤ〳〵眠つてゐる童子丸のいぢらしさ、自分は篠田の森の古狐、今日は餘の葛の裏樣がお出でなされたから、よく御兩親の言ふ事をきいて孝行をつくせと、眠れる兒に言ひきかせ、夫には書置きをして出て行つた。愛兒の泣聲に眼を醒まし、入來つた保則と葛の葉、前後の事情を知り、童子を立派に育てやうとしたが、童子は何物も喰べぬので、泉の里篠田の森へ連れて尋ねて行くと云ふ一席。

### 連續ラヂオ小說 日輪（中） 東山千榮子

（後八・三〇 大阪）長羅は日出度く凱旋した。父王は宴を設けてこれを犒つたが、長羅の連れ歸つた卑彌呼を擁ばんとして、却つて王子長羅のために父の宿禰を殺された訶和郎は騷擾のひまに卑彌呼を連れ出して馬にのせ、ともに奴國をあとに山中に入る。或夜二人は山中に眠つて居ると、隣國耶馬臺の國王兄弟が鹿を追つてたま〳〵彼らを取圍み、卑彌呼は兵士達に捲かれて山を下つたが訶和郎は國王の弟友綸のために殺がれてしまつた。卑彌呼は耶馬臺の宮の客となつて暮すうち、彼女の美しさに心ひかれた國王反耶と友綸はこと每にいさかひをはじめ遂にその衝突は避けがたかつた。卑彌呼は亡き夫の復讐を企て同時に四隣を征服して日輪のごとく輝かんことを決心する

書籍と文具 巖松堂書店 一条通 電(3)二八二四 五五五

十二月 熱血譜 この傑作十枚 月報を御覧下さい
あゝ決死隊 松平晃★伊藤久男★霧島昇
戰線夜曲 音丸
時局に處する國民の覺悟 文部省製作 內閣總理大臣公爵 近衞文麿閣下 昭和十二年九月十一日於日比谷公會堂政府主催國民精神總動員大演說會
合唱 日本青年歌 東京音樂學校
時局歌 譽れの赤十字 ミス・コロムビア
二葉あき子 香取みほ子
愛國歌 慰問袋を コロムビア合唱團
東日・大每懸賞當選歌 露營の歌 松竹大船映畫化・新興映畫化 松平晃・中野忠晴・伊藤久男 霧島昇・佐々木章
進軍の歌 陸軍戸山學校軍樂隊
豫約募集 日本歷史歌繪卷 國史の童謠！全六枚（アルバム入 繪卷つき）
元賣發造製 日本蓄音器商會株式會社
Columbia
コロムビアレコード 黒盤十吋 價一・六五

皮膚病良藥 テーム水は
◉殺菌作用で 皮膚病の菌虫を殺滅し痛さ痒さを去り
◉消毒作用で 患部の毒素を分解消滅せしめ
◉收歛作用で 患部をだん〳〵小さくして漸々ヨクなる
●たむし●いんきん●水虫●ひぜん●くさ●おでき●ただれ●かゆがり●吹出物●しらくも●はたけ●なまず●にきび●そばかす●とびひ
ひふ病良藥 テーム水
テーム水 藥價 二十錢、三十錢、五十錢、一圓 送料內地六錢
全國到る處の藥店にて販賣す、萬一品切れの節は代金を添へ左記發賣元へ御註文あれ、即時送藥す
模造品多し必ずテーム水と御指名の上御買取下さい
發賣元 東京市芝區田村町 東京藥院 電話芝一八七四番 振替東京六〇一〇〇番 大阪赤十字病院前 東京藥院 電話天王寺三五五五 振替大阪五〇八一八番

先づ新鮮な果物はコトブキに御下命を
新鮮果物 コトブキ 祝町二丁目 新京キネマ前 電③二九七五

榮冠アルバム 各地特約店 名物コーナー 大阪榮冠アルバム製造所

明治の菓子 品質・榮養 風味・共に 優良無比！ 宮內省御用達 明治製菓株式會社

內科、小兒科 性病、痔疾科 松本醫院 （入院隨意）（隨時往診應需） 日本橋通郵便局前 電話三―三七五六番

あづま壽し 食堂 出前迅速 三笠町 電(3)三五八七一五番

世界無比 シンガーミシン 無音快速！ 最新式 十五種八十三圓（月賦取扱） 新京日本橋通 シンガーミシン會社 電(3)3846番

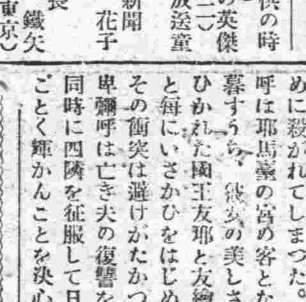

おでん 千太郎 祝町 書陽ビル 電三一二六七

# 學藝

## 滿洲映畫 女優讀本（五）

滿洲映畫協會 近藤伊與吉

以上のやうな理由で私が彼の折角の「表情」を問題にしなかつたのであり、再試驗ましたのに拘らず到を捨したやうに落第にしてしまつたのであるが、たゞこゝで念を押して置きたいことは――だからといつて諸君は表情なんかどうでもいゝものだと思ひ違ひをしてはいけないことである――映畫俳優にとつては「表情」とは非常に大切なものであつて、諸君はこれからの一生涯をこの研究に費すのであるが、たゞその「表情」も決して個々單獨な「表情」ではなく、「それに至るまでの心理經過」を作つた「表情」が重要なのであると云ふことを忘れてはいけない

諸君は諸君の居室に、必ず一の大きな曇りない鏡を備へ付けて、餘暇のある毎に、出來るだけ長くそれに映つてゐる諸君の顔と向合つて居る必要がある、而して種々雜多な心理を自ら造出して、その表情頂點に至るまでの心理經過を映してみて、自らを批判して見ることだ。うまかつたか拙かつたかと言ふやうな技巧的なことよりも、正しかつたか、間違つてはゐなかつたかといふ本然的な觀點の下に……

それが正しく演れるやうになつたら、今度は、一々その心理經過のテンポを變へてみることだ、即ち人間が怒るのには、一瞬時にして怒りの頂點に達することもあれば、或は五秒時か費して怒りに至ることもあり、更に數分時ののろい心理經過を經て、やつと怒りの頂點に達することもある、その凡ての場合を經驗してみることが肝要である

終日鏡に對して、傍から見れば狂人のやうにしてゐるのが厭であつたら、よろしく映畫俳優なんて職業を、今のうちに辭めたまへ！見られ俳優なんて、常人のする仕事ではないのである！

### 自然な藝

私は今夏、大同劇團の第一回の試演會を觀た時、ある俳優が土民の家の前の木垣に向つて、立小便をする藝を演ずると、その瞬間滿人の觀客席から

「好呵！好呵！」

と言ふ聲が生じ、最後には場内を壓するやうな拍手が起つたことを記憶してゐる

一體、觀客は何故〔好呵！〕と叫び、何故拍手喝采したのであらうか？……答は頗る簡單で、觀客といふものは、絶えず寫實的な藝を喜び迎へる性格を持つてゐるからである

寫實的な藝は、十九世紀末北歐ノルウエイにヘンリツクイプセンといふ自然派の戲曲家が生れてから以後澎湃として各國の俳優の藝を風靡し日本の近代劇運動や小劇場運動なども寫實的な藝風に始まり寫實的な藝風に終つたのであつたが、最近映畫劇の擡頭と共にフランス映畫俳優の仲間から改めて「シユール・リアリズム」藝風として再檢討された寫實派の藝が提唱され、全世界の映畫俳優をして渇仰隨喜させてゐる狀態である

この「シユール・リアリズム」派の藝風の理論は非常に難しく、諸君がこれを理解するには尚今後十年の研鑽が必要とするのであるから、俳優術第一課である今日としてはこの派の藝術の講義は避けることゝして、たゞ茲では映畫上の知識に乏しく、映畫的親密性の缺けてゐる滿人觀客でも尚かつ寫實派の藝を喜ぶものであるといふことを承知して置いて貰ひたい

## バクダチ

### 定型的佳作

―岡田三郎「玩具の勳章」（『文藝春秋』十二月號）―

これは近頃甚だ親しみ深く讀めた作品であつた。小さな子供が盜みをする、それを心配する父親の心境をめんくと語つた私小說の一種である。しかしこの「私」といふのは、ひろく世間を眺め、また深く時勢を思うてゐる「私」である。

これだけの小說を書くのは、やはり年期を積んだ作家ではじめて出來ることであらう。危なげがこの作品には無いのである。だがそれだけに、人はこゝに飛躍などを期待すべきではない。佳作だとは思ひつゝも、われくとしてはこのやうなものを乘り越えて進む氣概を欲求せざるを得ぬ氣持は依然殘るのである。（御垣衛士）

# 新年文藝懸賞募集

ペンは劍よりも強しと言はれ來つたことをわれらは想起する、殷々たる砲火の中に於てこそ文化の大旆は輝しく押進められるべきであらう、昭和十三年の新旦を迎へるに當り本社では恒例の新年文藝を左の通りひろく募集するが、清新、意力溢れる讀者諸君のペンが旺んなる民族の歌聲を刻み將又滿洲文藝界の逞しき躍進譜を示さんことは啻に本紙の榮譽たるに止まらぬと思ふ、意義深き王道文化確立のためこの企畫に諸君の協力を希つて止まない。

## 募集規定

(A)種目(賞金)

1、創作（小說、戲曲）
四百字詰原稿用紙二十五枚以内
一等（一篇）…賞金二十圓
二等（二篇）…同各十圓
選外佳作……本紙三ヶ月購讀券

2、詩
四百字詰原稿用紙四十行以内
一等（一篇）…賞金十圓
二等（〃）…同五圓
三等（〃）…同三圓
佳作……本紙一ヶ月購讀券

3、短歌
用紙は官製ハガキ、一人三首以内
一等（一名）…賞金五圓
二等（二名）…同各三圓
三等（三名）…同各一圓
佳作……本紙一ヶ月購讀券

4、俳句
用紙は官製ハガキ、一人三句以内
天（一名）……賞金五圓
地（二名）……同各三圓
人（三名）……同〃一圓
佳作……本紙一ヶ月購讀券

5、川柳
用紙は官製ハガキ、一人三句以内
天（一名）……賞金五圓
地（二名）……同各三圓
人（三名）……同〃一圓
佳作……本紙一ヶ月購讀券

審査の嚴正を期するために、應募小說は原稿には氏名を記さず、別紙一枚に題氏名（ペンネームを用ふる時は本名も併記す）を明記すること

(B)選者
創作……本社編輯局同人
詩……加藤郁哉氏
短歌……甲斐永樟氏
俳句……三木朱城氏
川柳……青龍刀氏

（郵税不足その他規定に反するものは一切採らず）

(C)締切期日
本年十二月十五日（十五日の消印あるものは受付く）

(D)發表
本紙明年一月一日號紙上、賞金は發表後一ヶ月以内に送付す

(E)宛名
原稿は全て「新京永樂町四丁目新京日日新聞社編輯局」宛、選者へ直接送付は一切無効、封筒表皮及び葉書裏に必ず（新年懸賞應募原稿）と朱書のこと

## 猫

遠藤美津男

猫―
―猫
猫の頭を鈍の刄でぶすつとぶち切れ
猫の―
―首から赤い血
胴からは黒い血がどろ―どろ―
―流れろ流れろ
魔物の猫の奴
四本の手足をぴくぴく―
―ふるはせ
猫の奴
鼠の頭が咽に閊て死んで了つたな！

「夢」
―夢の欄を譲る
恥辱の扉 脆くも折て
貴き誇りも慕の時代と寄せるか

### 動亂囃

野性―淒い笑訝膊は、
―野性に相違ひない
ものうい―いらだつ
野性に對し激怒の閃が胸を射る
幼な日の壯大な希望―
―輝く夢全く滅えて
廻る日は饗宴の職場だ！
劃れた官能に譏ひ響く動亂の囃

貴金屬と装身具 森洋行 中央通 電(三)二八七三

## 日日案内

雜件

賃間 二三人迄の方を望む 錦町四丁目十九ノ二 電3三九二三 尾崎

代書 民刑訴訟會社設立手續タイプ印書は迅速確實な領事館正門前日滿當で 電③二四五ヲ

代書とタイプ印書は迅速確實な領事館正門前南洲堂で

女給 募集住込得る人 祝町三丁目興銀横 カフエー コトブキ 電③五一三六

貸アパート 日本橋アパート御問合せは川上藥局 電③二四〇二

簡易宿泊所 吉野町東四馬路二八公益旅社 電③一七五〇

乳もみ專門 溝田 電3六七二七番

電話買ひたし 電・呼(3)三六三六番 船濟

拾ひ犬 先後五六ヶ月位を逃踊斑ポインター種姓名在社

失業路頭に迷ふ者共に本會へ 人を溺ひたき者 新京東三馬路 電2一〇八五 自彊會

古物 ナンデモ高く買ます 曙町二丁目十八 稲荷神社東一丁 電③六〇四一 丸八商店

古着 多服オーバー 男女衣類大安賣 ダイヤ街老松町五 備前屋 電話開通③六八九六番

サツク 風化し易く用多し 御用は專門の當店に限る 富士町二ノ一五 新京名物 性の百貨店

三省堂製本所 帳簿專門 電(3)三三三番 三笠町三ノ九

トラックの御用は 平野工務所へ 引越貨物土建材料運搬 祝町五丁目六 電話(三)五四五四

募集

女は（女子專門）の 新都職業紹介所へ ダイヤ街梅ケ枝町一ノ一四 戸板ビル内電3七〇九番

永樂派遣婦會 電話③六四〇二 會員大募集 永樂町八島小學校前横入

タイピスト 生徒募集 官沼タイプ綜合教授 日本タイプ 入學隨時 新京新發路（官都キネマ前）官沼タイプライター滿洲直賣所 奉天日滿タイピスト學院 電(2)四四五二番 四四五三

入會隨意 慶應看護婦會 派遣婦會 新京梅ケ枝町三ノ十 電話3五六六九番

營業

整骨專門 中學校 商業學校 御指定 小原整骨院 錦町三丁目 電③二六八四

ロシヤ菓子 内地みやげ電話御用命配達 中央通二十一 小包發送 勉強引受 三泰公司 電(3)二七四七

質 羽後屋 吉野町一丁目十七 電話③四九二五番

大和運輸公司 トラックに依る運搬 日本橋通九ノ二 電3六八〇八番 引越及保送全木材一般 農産物麻袋の準備有

お茶とお茶器具は 新京吉野町一丁目 みどり茶園 電③四七七〇

あんま 東一條通五六 九州堂療院 電③六五〇九

質 三九屋

ほねつぎ 滿洲醫院指定 今辨慶整骨院 電話③五三六一番

ほねつぎ 中央通り 醫博木暮館 末松接骨院 電3二二〇三番

家傳お灸 ◇神經痛△肋膜炎 ◇婦人病△カリエス ◇胃腸病△ロイマチス ◇淋病△夜小便 ◇中風△脚氣 中央通（大阪商船横） 清水堂鍼灸院 電話3六七二七番

かんばん 玉江 電(三)二八二八 新京キネマ前

タイプ印書 飜譯・立案 謄寫・代書 新滿社 曙町二ノ一四 電話③二三八七

肺 肋膜、腹膜、胃腸、胃潰瘍 其他家傳良藥あり 奉仕堂藥房 三笠町一丁目二四 電③六一三六番

新京唯一の壽司の立喰 氣分の新八 新八の關東煮 新京銀座裏通り ぜひ御試食を乞ふ

國光 滋養強壯エキス 本品は長未待も小兒に適應し下痢胃腸病を豫防す 吉光堂療院 祝町二丁目十八番地

鍼灸 吉光堂療院 祝町二丁目十八番地 東二條交番前 電③三七三六

割烹 温泉料理 温泉閣 新京ダイヤ街 御宴會特別御相談

明るい理髪 ミツワ軒 （大和新館向側） 東二條通一〇五

北沢寫眞製版所 口版銅版 曙町四の九 電③四二〇四

鍼 あんま 女 高橋治療所 ③五八六七 九八六五

男女あんま 淋病 梅毒 三回治療後無効返金 家傳名灸 外傷性諸病 快喜堂 大和通四八 電③五二〇六

東京式 久米 小料理とスキヤキ 召上りませ 朝夕！涼気の折ぜひ御立寄下さい 御家族連れに御會合に 二十人迄小集會を低廉安価に出來ます 東一條ダイヤ街入口 電③三九三一番

三色羊羹 本舗 泰長春堂 市場内支店

新古衣裳 質 切見大質店 物多 益豊 三笠町三丁目一五 電3二七七七

第七博多屋 質

皆様の金融を歡迎 忘れずに御利用下さい 肥後屋 梅ケ枝町四ノ二 電③五二九四番

第一號 質屋のご利用は 是非！ 第八博多屋へ 祝町三丁目七（銀座街道） 電③六三六四

ふぐ料理 出前專門 ふぐ料理二円五十錢 夫婦むつ一組五十錢 會席折詰仕出し 吉野町三丁目 味の廣味屋 電三一三五三五

土木建築設計施工 坂本工務所 工學士 坂本登 新京曙町四丁目一番地坂脇ビル 電話3―5633番

新京見物場 性の百貨店 新京富士町 くみ湯横

公認 電話即時金融 取扱一切迅速 電話賃貸便利扱 帖名其他多額貸借質貸は老舖なる當社へ!! 東一條通り四六 新京土地建物會社 △電話相談部 電③四八二八

營業科目 賣買 金融 月賦 賃貸 △金融照時長期秘密 △僅なアタマ金でお買入れができます 入船町六ノ一二 電③九一六七 荻本電話店

應入院分娩…派出婦派遣 產婆 川尻 電話 新京北安南胡同忠靈塔前

大連より九州行近道 千歳丸 十日、廿日、卅日 午前十一時發 淡路丸 五日、十五日、廿五日 午後四時發 長崎 鹿兒島 一等 二八圓 三二圓 特三等 一四圓 一七圓 三等 一二圓 一五圓 近海郵船 滿鐵主要驛及びビユーローにて九州各港行船車通路切符を發賣致します

大阪商船 門司、神戸（大阪行）（△印は廣島寄港） うすりい丸 十二月四日 大連丸 十二月六日 黒龍丸 十二月七日 吉林丸 十二月八日 青島丸 十二月九日 鴨綠丸 十二月十日 扶桑丸 十二月十二日 熱河丸 十二月十四日 うらる丸 月 日

三角・鹿兒島・沖繩行 貴州丸 毎月三日、十八日（午前十一時大連出帆）

●切符發賣所 滿鐵及國鐵主要各驛並各地ジヤパンツーリストビユーロー案内所 船車連絡往復切符は汽車二割引、汽船一割引、通用期間二ヶ月 ◎連より乘船往復切符は復路運賃二割引、通用期間三ヶ月

◎專屬荷扱所 國際運輸會社各地支店 大阪商船株式會社 大連支店 電2一一五 奉天營業所 電3四〇八九 哈爾濱事務所 電3二三一〇六

北日本汽船 新潟直航 滿洲丸（月三回） 毎・六ノ日出帆 雄基發前九時 清津發後五時 ◎國鐵滿鐵主要驛並J・T・Bニテ內地各指定所

日本海汽船 敦賀直航 さいべりや丸（月三回） 毎・一ノ日出帆 雄基發前九時 清津發後五時

パアマネント部新設 御婚禮は是非當院へ 御婚禮用衣裳と精巧なカズラを取扱ひ揃へて居ます ダイヤ街通り（老松ビル） 老松美粧院 電話③六三四九番

牛乳は 柳川牧場 生乳一合七錢 場主 柳川吉 電話八(2)二八五七番

冬の御化粧料 榮養クリーム・乳液 ペーラム・其他各種 貴女のお顔やお肌はあれて居りませんか貴女に最も適した化粧料を御撰びして懇切に御化粧の御指導を致しますホクロ・ソバカス・シミ等は完全無疵にお取りします 是非御來店の程を！ 歐米各國化粧品類商 大連市伊勢町二十一番地 高新洋行 電話②八二五九番

民事刑事及法律顧問 一般法律事務之專任 辯護士 別役增吉 朝日通二五番地 電話③二八八五

民事商事刑事訴訟 法律顧問及鑑定 會社組合設立手續 特許商標出願審判 原法律特許事務所 衆議院議員 日本辯護士協會理事 日滿法曹協會理事 陸軍大臣指定軍法會議辯護士 辯護士辨理士 原惣兵衛 陸軍大臣指定軍法會議辯護士 法學士辯護士 小松久雄 辯護士辨理士 隈井亨 新京事務所 新京曙町三ノ二四 電話(3)四七四七番 奉天事務所 奉天浪速通二八ミヤコビル 電話(8)三六一一番

日滿特許商標取扱 有川特許法律事務所 所主 辯護士辨理士法學士 桑野四郎 辯護士辨理士 有川藤吉 辨理士コンサルタントエンジニア 高梨福雄 新京日本領事館前 （出願案內贈呈）

# ロート目藥

Eye Water ROHTO

## 現代眼科藥の最高標準

ロート目藥は我邦眼科醫界の權威、井上獨逸醫學博士が國民眼科衛生の立場に於て多年研究の結果、治療上並に健眼上、最も有效適切なる處方を、藥學博士中尾万三先生指導の下に嚴製せるものにして我國醫學、藥學の粹を蒐めて現代眼科藥の最高標準を行くものであります。

### 家庭藥の使命―効力第一

手輕に用ひて眼病を早い目に治すといふことは家庭藥たる目藥の第一使命であります。ロート目藥は優れたる收斂作用、防腐、殺菌作用、消炎作用、鎮痛作用など、凡そ眼病の治療に必要な諸作用を完全に具備し、從つて何等他の藥液を以て眼を洗ふ手數を要せずして速かなる治病効果を有するものであります。

### 眼を刺戟せず(シマズ、イタマズ)

ロート目藥は近代眼科藥の理想を實現し點眼して眼に不快なる刺戟なく(シマズ、イタマズ)眞に「眼の醒めた様な快感」を覺えることは誇るべき特色の一つであつて、これは眼病治療上は勿論、又スポーツの前後或は讀書、記帳、裁縫などの細かい仕事に從事する時に用ひて最良の効果を收めます。

**適應症**

結膜炎、結膜充血、眼瞼緣炎、角膜炎、學校眼炎、トラホーム、疲勞眼、角膜翳、麥粒腫、淚囊炎等

**俗稱**

のぼせ目、はやり目、たゞれ目、やに目、血目、かすみ目、ほし目、こり目、くもり目、雪目、めばし、つき目、はれ目、かわき目等

| 價 | 藥 |
|---|---|
| 小瓶 | 20錢 |
| 大瓶 | 30錢 |
| 徳用 | 50錢 |
| 小兒用 | 20錢 |

本舗 山田安民藥房　營業所 大阪市東區南久寶寺町　工場 大阪市東成區鶴野町


## 心得べき眼の養生法

健康にも明朗と俊敏を尊ぶ近代人にとつて、眼の健康と美とは正にその生命線である。近代人よ、汝の眸を衛りたまへ、そして正しい眼の養生法を知つて置かれることが肝腰である。以下眼病の中でも一般に最も多い結膜炎と角膜炎に就いて述べて見よう。

### 結膜炎(はやり目、やに目、ち目)(トラホーム、はれ目等)と角膜炎(かすみ目、なみだ目)(ほし目、たゞれ目等)に就て

**一、結膜炎**　これは結膜(即ち眼瞼の裏及び白眼を被うて居る薄い膜)に起る炎症であつて、本病に罹ると結膜が充血し眼脂が出る、眼瞼が腫れる、明るい光線に觸れると羞明ゆくて眼が開けられない、又淚がよく流れ、チク〳〵眼が痛むことがある。俗にはやり目、やに目、はれ目、ち目等と呼ばれるのがこれであるがトラホームも結膜炎の一種である。

原因はコッホウイークス氏菌、重桿菌其他の細菌、或は汗、直射日光、塵埃、悪水などによることが多い。

本病に罹つたならば、毎朝洗面の時きれいな冷水で眼をよく洗ひ、眼脂などの不潔なものを拭き取り毎日數回、本病に有効なロート目藥を點眼するとよい。

**結膜炎に對するロート目藥の効果**

ロート目藥が結膜炎に對して特に著るしい治病効果のあるのは何によるかといへばそれは第一に、ロート目藥の强い殺菌作用によつて病原菌を殺し、消炎作用によつて結膜の炎症を消散せしめると共に收斂作用、鎮痛作用によつて直接に充血や腫れを引かせ、痛みを止める等の働きが綜合的に、且つ合理的に行はれるからである。即ちロート目藥が無刺戟性(シマズ・イタマズ)の特性を併せ備へてゐることは、當に近代眼科藥の理想を實現したもので、點眼して眼の醒めた様な、ハッキリとした快感こそ、ロート目藥の誇るべき特色の一つである。

**二、角膜炎**　これは角膜、即ち眼球の黑い部分に起る炎症である。その症狀としては黑眼に小さい白い星が出來たり、又これが濁つたりする、或るものはひどく疼痛が出て眼瞼が痙攣し、眼に腫脹を起し、又結膜炎の様に光線に對して羞明を感じ、疼痛を覺えることがある。俗にかすみ目、ほし目、なみだ目、たゞれ目など呼ばれるのがこれに屬する。

本病の家庭療法は、大體結膜炎の項で述べた通りを實行すればよいが、羞明感が特に甚しい時には眼帶をかける事が必要である。

**角膜炎に對するロート目藥の效果**

ロート目藥の優れた消炎作用は、角膜の炎症に對して極めて有效に働き、强き收斂作用と相俟つて、眼の曇りや、ほしを去り、眼瞼の痙攣を除し、炎症の減退に從つて羞明感や流淚が少くなり、鎮痛作用によつて患部の疼痛は抑へられ著しい効果を見るのである。

## 梅毒治療法の再認識

# 注射藥だけで梅毒は治らぬ

六〇六號が發見された當時これを一本打てば如何なる惡性の梅毒でも忽ち根治するかの如く宣傳されたが、現今に至る幾多臨床實驗の歴史は、十本數十本と重ねても尚再發又再發大きい不安と焦燥を學界と治療界に投げて、梅毒の絶對療法は此處に頓挫するかに見えたが、沃素療法變質療法が發見されるに及んで猛惡なる慢性梅毒もこれによつて死地より救はれるに至つた。

## ここに根治法あり

**世に**怖しい疾患が三つあります。梅毒、癩、結核の三大病です。誰しも疾病を忌避する。然し性病は男女の閨房の秘密の機會に幸して蔓延する疾病であれば、その傳染の經路は複雑であります最も懼るべきは梅毒菌が唾液にも證明せられ、戯めの一度の接吻に、無垢の處女の肉體をむごたらしくも梅毒の捕虜にした例も少しとしません。

**更に**怖るべきは慢性病と云ふことです。梅毒のタチの悪いのは實にココにあるので不完全乍らも治療を施すと外部の症狀は全く消退して、醫師が診ても血液検査の結果も陰性であつて然も内部に病毒を抱いてゐる場合が尠くありません。人間の體を一皮むいて、血管壁、毛細管壁、細胞組織下を切開いて、精巧なる顯微鏡にて一茫の下に眺め渡す事が出來たらそれが最も理想的でありますが、現在のワツセルマン其他血液反應はマダ〳〵不完全で信頼を置くことが出來ません。

**梅毒**、この怖しい梅毒が患者にとつて寧ろ結核等より怖れられて居ないのはどう云ふワケでせう。皆さんは今迄梅毒で死んだと云ふ事を聞かれませんでせう。それはその筈です。醫師の死亡診斷書に心臓麻痺だとか、腦溢血とか書かれてあつても梅毒に誘因することが如何に多いかを知らねばなりません。

**此處**に體を大にして申上げなければならない事は「一度梅毒をやつてゐる人」と「一度梅毒をやつたことのある人」と「その家族の方」は、もう一度再認識を深めて戴きたいのであります。

### あなたにお問ひします

一あなたはどんな方法で梅毒を治して居られますか?

一、あなたは過去の梅毒は如何にして治されましたか?現在全く不安はありませんか?ア、と思ひ當る節はありませんか?

一、家族の方は全く健全でありますか?

從來の誤つた觀念により誤つた治療法を繰返し再發の苦杯をなめられてゐるのは、大體次の事に災ひしてゐるやうです。

一、現在醫療を受けてゐられる方は六〇六號、蒼鉛、水銀の藥理に就て次の事を知つて戴かねばなりません。この注射藥は血管の中に浮遊する梅毒菌に對してのみ效力を有するもので硬結部を作つて群生蟠居する梅毒菌に對しては效力が無いのであります。初期硬結以後、菌が血液の中へ這入れば第二期と稱へますが、これ以後の梅毒は普通一様の手段ではなか〳〵治りません。注射を五本十本と重ねても根治出來ないのが多い様です。

**そも〳〵**血液反應なるものは絶對的のものでは無く、現在これ以上の天眼鏡がないのでこれを採用してゐる迄のもので權威のある博士にでも尋ねて見て下さい。「絶對的とは保證し難し」と答へられるでせう。それその證據には、潜伏梅毒の爆發的勃發による馬鹿か氣狂いとなる、脊髄癆と麻痺性痴呆の第四期患者が急激に増へてゐるではありませんか?一二回の血液検査が陰性であつても全く安心出來ません。

然らば完璧の絶對療法はどうするか?答は明瞭です。再發の原因を有す潜伏梅毒菌の巣窟である、血管壁、毛細管壁、細胞組織の硬結部軟化吸收させ、殺菌、解毒、病的産物を迅速排除する沃素療法變質療法を併用しなければなりません。それによつて猛毒を極める梅毒菌も、腸内から隈無く殺滅排泄され、再發の禍根を全く一掃するのであります。

一度梅毒をやつた方とその家族の方に申上げます。

「俺は梅毒をやつてねえ」と正直に告白する旦那様は先づありますまい。奥様は「主人に限つて絶對そんな事は……」と打消されるところがどうでせう。結婚前に既に性病の洗禮を受けて居る青年が殆ど過半數を占めてゐます。又結婚後に於て新らしいお土産を奥様へ差上げる不心得な旦那様も世の中には多くあります。婦人の梅毒は複雑であります。構造が構造であるだけに子宮周縁等の初期硬結は見逃し勝です。そして全身に移行しますタチの悪いのは外部に梅毒としての症狀を現はさず、頭痛がしたり髪が拔けたりして數年間潜伏梅毒として體中に眠つてゐる場合があります。これは全く體の中に爆彈を抱いてゐるのと同様であります。タチの悪い婦人病に悩まれる方、流産癖の方、クサ、吹出物おでき、胎毒、先天梅毒の疑ひのある子を持つ母親は、お子様も勿論、沃素療法變質療法によつて、すぐ體内の毒を一掃しなければなりません

**沃素**療法、變質療法とは何か!内服によつて內づ血液中の沃素及び抗毒素を新生増殖します。そして注射藥の浸透し難い血管壁、毛細管壁、細胞組織下に巣窟を作つて群生蟠居する、再發の最大原因を爲す潜伏梅毒菌の牙城に殲滅的攻撃を加へるのであります。尚、この療法のみのもつ二三作用は心臓や腎臓を害する注射藥の副作用を防禦し、生體の機能を著しく増強し併發症の侵入を完全に封鎖します。

沃素療法、變質療法を應用した近頃評判の「重症用毒掃丸」は、政府公許最大限の沃素化合物と當拝特産の變質生藥の合劑であつてその殺菌作用、解毒排毒作用の偉力さは內服驅梅劑中の王座を占めるものであります。


警告　治療法を誤るな　治る梅毒　治らぬ梅毒

沃素療法變質療法應用

重症用 毒掃丸

梅毒と膿毒に效果絶對神速

適應症　初期梅毒、慢性梅毒、潜伏梅毒、先天梅毒、ひゑ毒、小兒たい毒、梅毒性皮膚病、梅毒性內臟疾患、梅毒性神經痛、梅毒性リウマチス、よこね、かんそう、膿性にきび、甲狀腺腫、動脈硬化

重症用毒掃丸 二圓 三圓 五圓 十圓 二十圓 三十圓　(普通用毒掃丸 五十錢 一圓 二圓 三圓 五圓 十圓)(小兒用 三十錢 五十錢 一圓)

東京市神田區花房町　株式會社 山崎帝國堂　振替東京一四六七番

富士モートル　注油は一年一回
富士電機製造株式會社 新京出張所　中央通り三九 電(3)

產科婦人科 堀山醫院
(分娩室、手術室、病室完備)
入院隨意　產婆派遣
新京蓬萊町一ノ一五　電話三・三一八〇
主任產婆 栗原喜和

宇治茶
世帶道具の御用なら信用ある當店で
日本橋通り三笠町角　輸入組合加盟店　軍々會社特約店
河久商店　電(33)2048番

特撰銘茶 高級御履物
深町履物店
銀座(市場入口)　電話(3)二九八一番

新古和服洋服　柳屋衣服店
貸出勉強 保管確實 秘密嚴守　柳屋質店
吉野町二丁目裏小路東二條通り入
電(3)三一五二番

料亭 桐壺
梅ヶ枝町 電三・四七九二

SANRISE
品質聲價天下一
朝日乾電池
電池ランプに携帶電燈に

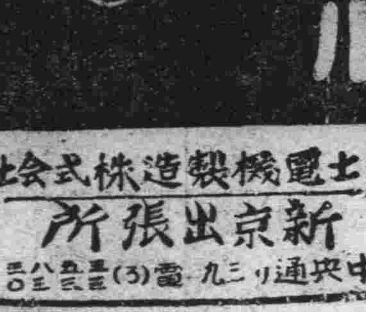

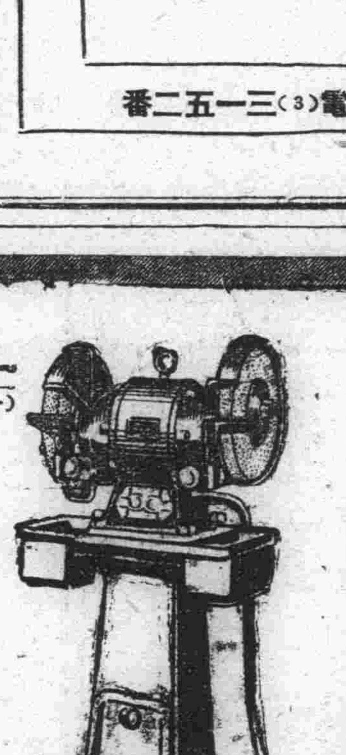


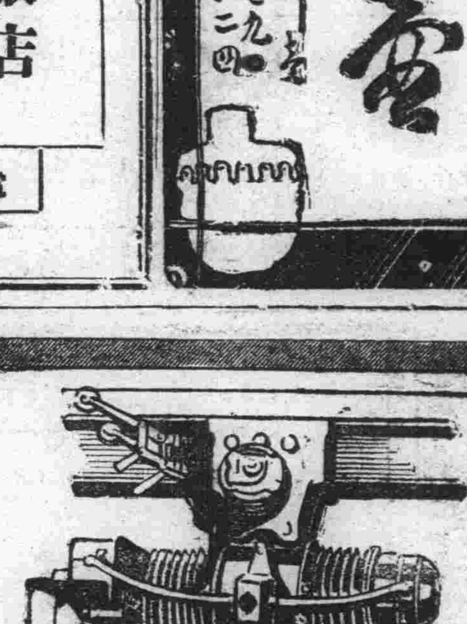


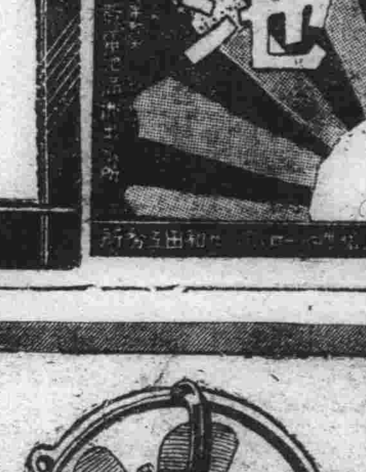

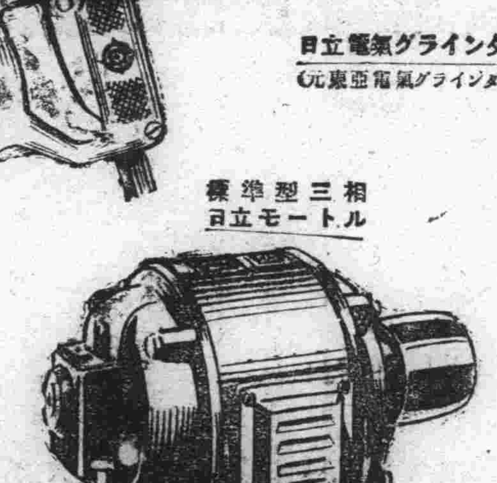


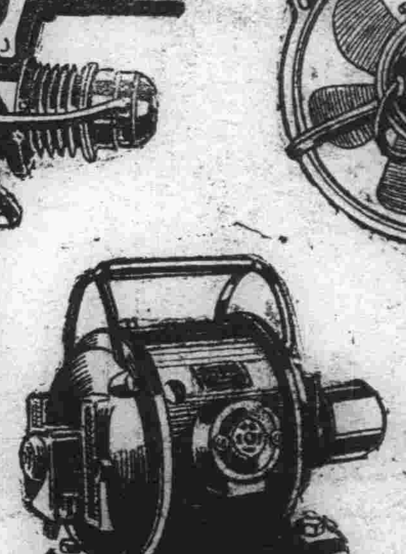


日立製作所
本店 東京・丸ノ内
營業所
大阪市西區土佐堀通一ノ一
福岡市天神町二
大連市山縣通二東拓ビル
京城府古市町三四中央ビル
名古屋市中區南大津町一ノ一
札幌市南二條西三ノ一九

# 新諮議會員顔觸れ きのふ正式決定

## 日本人側八名、滿人側は七名 協和會本部から推薦

## 選ばれた市民代表

特別市公署ではかねて聲明せる如く從來の自治委員會に代り市の諮問機關として設置されたる諮議會議員の後任候補に關し宣德達情の使命を有する協和會の立場を重視し劃期的な企てとして全滿に率先これが推薦を協和會首都本部に一任したが、協和會でも市政に參劃する諮議員の推薦に關し愼重審議を重ねた結果二日午後に到り日本人側八名、滿人側七名計十五名を決定、市長へ推薦して來たので徐市公署に選任で正式決定し直ちに新諮議會員に對し其の旨通知を發した、選ばれた人等は左の如く何れも人格識見共に備つた一流人物揃ひである

民生部囑託 藤山一雄

滿鐵新京支社長 山口十助

電業常務理事 石橋米一

中銀庶務課長 淸水豐太郎

辯護士、元地方委員會議長 大原萬千百

前諮議會員 松田彌三郎

前地方委員 田中卓二

前朝鮮人民會長 李鐘元

前市公署行政處長 董鳴

電々管理局長 董毓舒

興業銀行監事 孫激

城內商務會々長 王荊山

附屬地商務會々長 孫化南

益發銀行經理 王子衡

紳士 畢維垣

### 徐市長談話

尙ほ新諮議員決定と同時に徐特別市長は左の如き談話を發表した

滿洲帝國協和會首都本部長は新京特別市長の委囑に基き汎く全市民各層に對する深甚なる詮衡考究の結果本日新京特別市新諮議會員候補者を推薦せられた、特別市長は定に有能達識市政參劃の市民代表として最適の人士を擧げられたるものと認定するのである從而直に右候補者を諮議會員に選任することと決定した、是に於て特別市公署は眞に官民一體の市政運行に邁進し得ることを慶ぶと共に協和會首都本部が今回の擧によつて生じたる諮議會制度との關係に基き宣德達情作用の公正なる發展を期せられむことを望むものである

## 新諮議會員語る

躍進國都の新諮議會員に決定した日本人側諸氏に「お目出度う」の祝辭をあびせかけて市政に對するその抱負感想をたゝいてみる

**藤山一雄氏** 人も知る元恩賞局長、現民生部囑託該博な知識と豐富なる政治的經綸に期待するところが多い「政治は嫌ひだ、何でもない、抱負なんてそんなに急にいはれても一寸何ともいはれないね、一體ほんとうかね それは……」

**山口十助氏** 大滿鐵の新京支社長、今更詳述の必要はあるまい、滿鐵から出されるとすれば當然この人以外にはない筈だ「今知つたところだ何とも返事はしてゐないが、一度會社にお伺ひを立ててみなくちや、眞逆駄目とはいふまいがね、官民一致して全滿に模範的な市政を行ふことが俺の抱負です」

**石橋米一氏** 電業常務理事として活躍、會社側代表といつた恰好「お目出度うつて、はあー何ですかそれは－はんさうですか、本當に任じられたとすれば國都建設の爲にうんと働きませう」

**淸水豐太郎氏** 新京居留民會評議員を經て先達つて迄最後の居留民會長をやつてゐた、在京邦人の大恩人の一人である「治廢も愈よ實施され滿洲國も愈よ第二期建設期に入つた、推薦された以上はうんと頑張つて皆樣の御期待に副はねばなりますまい」

**松田彌三郎氏** 前諮議會員で大馬路に松田商會なる看板を揭げ自轉車商を營んでゐる協和會々員その他幾多の公職に就き市民の爲に働いてゐる人、協和會運動の最も良き理解者「あゝさうですか、何も僕の樣な男が出んでも他に立派な人が澤山ゐますのにね、私は諮議會員なんて柄ぢやありませんよ、感想なんて何にもありません」

**大原萬千百氏** 元地方委員會議長、辯護士としてその名は餘りにも有名である目下要務を帶びて旅行中

**田中卓二氏** 元地方委員 祝町にベーチカ築造、借家業を營み土地の名士として市民の爲貢獻して來たが最近病を得療養中

# 滿洲國の承認は 伊單獨のものでない

## 伊總領事コルテーゼ氏來京

躍進滿洲國を承認した世界防共協定の一翼伊太利の駐奉總領事ルイジ・コルテーゼ氏は滿洲國承認書捧呈の爲め二日午後六時廿分着あじあにて來京、出迎への大橋外務局長官と親しく握手を交した、氏はまだ滿洲國政府のアグレマンが下らないから今度の來京は公式のもので無く私用で來たのだと前提して左の如く語つた

過去一年間私達の國と滿洲國の人々が要望してゐた伊太利の滿洲國承認が成立して非常に喜ばしく思つてゐる、これも大橋外務局長官始め衝に當つた人々の努力の結果で非常に感謝してゐる、此の承認は單に獨立して考へてはいけない、日本獨逸、伊太利の三國をつなぐ一つの大きな動きの現はれと思ふべきで、此の結果に到達するまでは其の動きの表した意見は次々と我々の眼前に實現した、即ち先づ日獨防共協定に始まり本年二月我が伊太利が滿洲國の許可を得て奉天に總領事館を開設したこと、次の九ケ國條約會議では御承知の通り獨逸は不參加、伊太利は參加したが日本の爲に戰ひ最近は日獨伊防共協定が成立して輝かしき世界防共協定は完備された、かうした流れが渾然一體となつて最後に滿洲國の承認となつたと考へるべきである、今度の來京は滿洲國政府要人と會見感謝の意を表すると共に新京に我が公使館が出來て伊太利國旗の飜へる日の一日も早からんことを實現する爲に折衝に來たのである

尙同氏は三日張國務總理と會見、正午總理の招宴に臨むことになつてゐる【寫眞は驛頭】

握手するコルテーゼ氏（右）と大橋外務局長官（左）

# 阮大使の― 電話にワッと歡聲

## 調印終りました

### その日の外務局

滿洲國とフランコ政權の相互承認によつて日滿獨伊西五ヶ國を結ぶ排共の鐵帶がガッチリと組み立てられた日＝二日の外務局は零下十五度の外氣のやうに朝からピンと引きしまつた氣配をたゞよはせて調印終了の報を待つた

午後二時、いよ〱彼我の代表が外務省で公文交換をはじめる時間だ、大橋長官が「さあはじまつたぞ」と傍らの松村調査處第一課長につぶやいてヂイッと時計を見た、「午後三時半には調印が終るだらうから午後五時までには東京から電話か來やう」長官は調印式の模樣を遠く想像してゐるやうな樣子、長官室に集つた外務局の首腦部連が「まだかなア」といつた面持でヂイッと電話を待ちわびるうち午後四時をすぎて三分、チデーンと長官室の電話が鳴つた、東京からだ！、受話機をとつた長官の顔が瞬間サッと緊張する、向ふに出てゐるのは阮駐日大使だ

「阮君か、大橋です、濟みましたか、御苦勞でした、皆んな元氣ですね、では＝」僅か卅秒で通話が切れる「午後三時半完全に調印が終りました」といふ阮大使の報告である、萬歲だ！、一瞬ワアッと全廳に歡聲があがる、局內の電話といふ電話は全部動員されてこの報を早速關係機關へ＝、長官は次々と來る「お目出度う」の電話の應接に顔を上氣させてゐた

### 喜びのスペイン公使館

【東京國通】喜びのスペイン公使館では二日午前十一時アウリッチ伊太利太使、ドイツ大使代理ネベール參事官、滿洲國大使代理丁秘書官以下三大使館附武官、ローマ法王廳コレエラ使節、堀內外務次官等を迎へて晴れの國旗揭揚式を行つた、日、獨、伊、滿洲ローマ法王の五つの旗と血と熱の革命軍のマークをバックに祭壇が設けられ、先づ司祭のエイスクルイス牧師から神の祝福と共にカスチリヨ公使に想ひ出のスペイン王朝旗が渡されると公使は感激深かさうに此の光榮あるスペイン旗が日本帝國の太陽下に揭げられる歷史的瞬間こそ理想を同うした兩國民の幸福なしるしであると挨拶を述べ次いで日獨、伊の萬歲唱和の中に赤、黃、赤の輝かしい旗が公使の手でスルスルとボール高く揭げられた

## 女子個人、男子O・B 第二回卓球戰

### 十二日卓球協會主催で擧行

卓球シーズンのトップをきつてさきに新人大會、各個所對抗大會を催し盛會を極めた新京卓球協會では更に今回斯道獎勵の意味で左の要項に依り第二回女子個人卓球選手權大會並に第一回男子O・B個人卓球大會を開催し、愛球家多數の參加を希望してゐる

△女子個人卓球
日時 十二月十二日午前九時、場所 大經路小學校講堂、資格 新京在住女子に限る、參加料 一名三十錢（但し協會加盟者を除く）表彰 四位迄（八名入賞）、申込場所 電々本社業務課奥田正一宛、申込締切 十二月九日迄

△男子O・B個人卓球
日時 十二月十二日午前九時、場所 大經路小學校講堂、資格 三十五歲以上の男子に限る、參加料 一名三十錢（但し協會加盟者を除く）表彰 四位迄（八名入賞）申込場所 電々本社業務課奥田正一宛、申込締切 十二月九日迄

## 首都警察廳管下 辭令交付式

警察權接收に伴ふ首都警察廳及管下各署入警察官中委任官以上警佐十二名、警尉六十五名、譯官二名計七十九名に對する辭令交付式は三日午前十時より本廳に於て擧行する

## 各省 社會教育主任

### 民生部主催けふから懇談會

民生部主催各省特別市社會教育主任者懇談會は三日、四日兩日に亘り協和會中央本部會議室で開催されるが日程は左の如くである

△三日午前十時から午後四時まで議題は
一、開會の辭（馮社會司長）二、訓示（宮澤次長）三、懇談事項＝靑少年社會教育に關する件、社會教育圖書に關する件四、圖書博物館及び其他觀覽施設に關する件、民衆娛樂に關する件、映畫教育に關する件

△四日午前十時－午後四時懇談事項－成人教育に關する件、民衆教育館及び民衆學校に關する件、教化及び修養團體に關する件、時局に鑑し社會教育實施對策に關する件、放送教育に關する件

## 貯金の龜さんの 退職と就職

前新京中央郵便局在勤關東遞信官署遞信書記竹內龜次郎氏は先月末日依願免で退職、市內東二條通り建材商吉備洋行に就職、二日挨拶に來社したが遞信關係に在勤四十三年、滿洲だけでも廿八ケ年といふ古參者で長春時代から町の名物男で貯金や保險の勸誘に熱心で本名は知らんでも貯金の龜さんと云へば知らぬものが無かつたくらゐである

## 新しい實用常識に 生徒へ自動車學

### 珍らしい京商の試み

交通にまた運搬機關に自動車の利用が激增した現代では自動車の知識は現代人の必須常識の一つとまでなつた現狀に鑑み新京商業學校では今回同校內に自動車部を設け三山新京自動車學院主事を講師として來る六日月曜日より松浦、白井、泉の各教諭並に上級生が運轉技術その他自動車の知識一切を修學し一朝非常の際は何時でも交通班として實用に供すべく準備することになつた、學生自動車部の設置は滿洲に於てはこれが最初で成績如何と各方面から多大の期待をもたれてゐる

## 東洋一の馬疫研究處 愈よ廿日頃竣工

### 明年一月から事務開始の運び

四十五萬圓の巨費を投じ寬城子に施工中の滿洲國馬疫撲滅の殿堂馬疫研究處は工事順調に進捗し二十日頃竣功明年一月を期し現在の四道街から移轉事務を開始する運びとなつた、同研究所は細菌研究室、化學研究室、病理研究室、製劑研究室、小動物舍、凝血廐舍、鼻疽廐舍から成り各研究室には斯界の權威を配しその施設の完備と內容の充實せる點に於て東洋一と稱するも過言ではない、同機關の本格的活動開始により滿洲國內の馬疫は科學的に掃滅される日も遠からずと大なる期待をかけられてゐる

## 家畜愛護宣傳ポスター 當選者發表

さきに畜產局において募集した家畜愛護宣傳ポスター當選者は審査の結果左の通り決定した

一等貳百圓兵庫縣西宮市石村正太郎、二等五十圓名古屋市西區杉本健吉、三等二十圓錦州省立師範學校今野英子、選外佳作（拾圓）大連村塚敏三、大阪田中虹兒、熊本友枝翁太郎、四平街張柴楓、神戶木島武夫、名古屋榊原義夫

## 新京特別市公署 人事異動

附屬地行政權移讓に伴ひ新京特別市公署では署內の新分科規定を設定一日附をもつて人事異動を行つたが、科長級以上の新任命者は次の通り

行政處長汪東絆、衛生處長村川五郎、行政科長深井俊彥、保健科長春田曾次、防疫科長符志堅、稅務科長梅野一

けふの天氣 北寄りの風曇
日の出 前 七時五四分
日の入 後 五時 二分
月の出 前 七時 六分
月の入 後 四時二九分
きのふの氣溫 最高零下10度八 最低零下十九度七

京白線列車正面衝突事件の際敏速な處置をとつて男をあげた稻川驛長、毎日朝早くから夜遲くまで自ら驛員の先に立つて勸めてゐる▼先日も遲れて通知の來た遺骨の着京を國防婦人會員に聞いて始めて知り早速係員に聞いてみると「二三時間前に一寸聞いたけれどはつきりしなかつた樣です」との返事▼その時に驛長怒つた顔も見せず「噂でも何でも一應は關係先へ聞いて確かめて事實であつたら驛長に報告するのが本當ぢやないかね」と威容並び行はれるところ流石は名驛長の貫祿だ

### 木村八島學校長

新八島小學校長木村彌雄造氏は二日着任挨拶に來社

### 滿洲瓦斯社長 挨拶に來社

南滿洲瓦斯株式會社は新京奉天鞍山安東等滿洲國內に於ける各支店を分離し新京に滿洲瓦斯株式會社を創立、二日取締役社長白濱多次郎氏は元南滿瓦斯新京支店長太田氏と挨拶に來社

### 市防疫科長に 符志堅氏就任

特別市官制の改正に依りこの度市公署內衛生處內に防疫科を新設することとなりこれが科長には元民生部保健司符志堅氏が決定、二日同處關係各科を訪れて就任挨拶をなした

### 今三郎氏赴任

元滿鐵新京支社地方課土木係長今三郎氏は今次の滿鐵附屬地行政權移讓に伴ひ滿鐵を退社し鞍山昭和製鋼所に入社工務部勤務となり五日單身赴任することゝなつた、同氏は昭和十年來任以來道路、公園、上下水道等附屬地土木關係の完成に盡瘁し遺した功績は偉大なるものがある

### 小坂氏保健司へ

關東局衛生課長として滿洲に於ける邦人の保健衛生に幾多輝やかしき足跡を殘せる小坂隆雄氏は法權撤廢とゝもに關東局を辭し滿洲國民生部保健司技正に任官滿洲國の保健衛生に盡瘁することになつた

### 郡山理事來京

滿鐵理事郡山智氏は事務打合せのため三日午前八時十分來京する

### 鮎川日產社長 五日來京

日產社長鮎川義介氏は滿洲重工業開發會社創立總會準備のため五日來京ヤマトホテルに投宿の豫定

### ビューロー副主任更迭

ジャパンツーリストビューロー新京案內所副主任本村隆雄氏は吉林案內所主任に榮轉、三日午後三時三十五分赴任することになり二日挨拶に來社した、なほ後任は奉天案內所副主任厚地法氏と決定した

眼鏡と双眼鏡は専門店清眼堂で
市立病院眼科 滿鐵病院眼科 知識眼科醫院 羽牟眼科醫院 中山眼科醫院 御指定
清眼堂
吉野町二丁目 電③二三二九

お茶は太子堂前……大石茶店

開店うき披露
酒は灘の生一本
白鷹 大關 菊正宗
湯豆腐 季節料理
寒さ凌ぎに熱い湯豆腐でまづ一杯……
酒の家 灘
東一條通一五（赤玉横）
電話③五〇七七番

募集
女給入用
十八九才以上にして清新明朗なる方を求む
待遇は厚遇す
朝日座前 喫茶星ケ丘
電（三）五六五七

貸店舖
場所 大經路九十五號
坪數 四十坪奥行七間間口四間（外に二室あり）
設備 温水、煖房、風呂、水便、瓦斯完備
御希望の方は 電③二二九七番

貸家
間取 八疊、四疊半二軒
設備 スチーム、瓦斯風呂、水洗便所、炊事場其他完備
別に六疊、三疊、四疊半炊事場付一戸有り
御希望の方は左記へ
富士町三丁目二番地 林 まで 電話3 二三五五番

貸家
場所 北安南胡同六〇一號
二階建 下（應接室、八疊、八疊、三疊）上（四疊、十疊、四疊半）
御希望の方は左記に御照會下さい
電話③五七七二番

山崎堅司儀本日午後一時急性肺炎にて永眠致候間此段謹告仕候也
追而四日午後三時曙町大正寺に於て佛式を以て葬儀相營可申候
康德四年十二月二日
新京特別市東朝陽路四〇一
嗣子 山崎道雄
親戚總代 阿保虎雄 櫻庭啓一
友人總代 黑岩直溫 雨森清三郎 青木喬

謹告
當地營業十數年來の御後援御愛顧に酬ゆる爲め更に材料精選薄利主義を以て廉價奉仕致しますれば何卒御用命の程を
品目 ロシヤ菓子、チヨコレート各種、カルパス各種、バタチーズ類、紅茶、波蘭砂糖、內外洋酒類
新京日本橋通（ヤマトホテル東門向側）
食料雜貨店 パンコフ

高級婦人コート陳列會
ホンベルベット・シール・毛織物・最新大流行のコート多數陳列
十二月仕立は特に入念に致します
四日、五日、六日
新京吉野町一丁目 中山婦人服店 電③三七六五番

# 義人長七郎

(舞上演 映畫化) 中川雨之助

竹枝一郎畫

## 浪人狩(二)　【百二十一】

御墨付の事は、片時の間も、忘られることのできない長七郎。女を見れば、すぐにお鶴でないかと思ひ、非人を見れば、すぐに軍平でないかと思ふくらゐですが、まさか、この兄妹が、五郎衛門から報告のあつた御墨付盗難の兄妹であらうとは神ならぬ身の知る由もなかつたのです。

一雪は、夜更とゝもに、ドン／＼降つて來ました。江戸では、近年珍らしい大雪です。

ガタ／＼／＼、風が雨戸を搖つて行く、後へ粉雪がサラ／＼と吹きつける。氷につるやうな冷氣と死のやうな靜寂の中へ、世間はだん／＼沈んで行くのでした。

一その雪の中を香島は、裏通りの酒屋まで酒を買ひに出かけました。

四剌道でいまだそれ程深くは無いが、闇の夜の街は、眞白に粧つて犬コロ一匹通つて居りません。

一足駄の齒の雪に惱みながら、酒屋の七八軒手前まで香島が近づいた時、不意に五六人の男が、駈けて來て行違ひました。それが、皆、足袋跣へ脚絆に、傘もさゝず、雪の中を駈けて行くのです。一番先に走る男の手に、ピカ／＼光つてゐたのは、どうやら十手のやうでした。

「捕物でもあるのだらうか」

と、香島は、なんとなく不氣味になりました。

表戸を締めた家々の中で、酒屋一軒だけ、「酒」と、大きく書いた油障子に、灯が射してゐて、中で、何やら話し聲がしてゐます。

香島が障子をガタつかせて這入つて行くと、酒屋の亭主と、丁稚とが、怯えたやうな顔をして迎へました。

「へい、御贔屓有難うございます。どうも大變な雪でして……」

と、月並のお世辭を言ひながら、亭主は酒をついで居ます。

香島は、いやな豫感になつたので、

「なにかあつたのですか。いま、お捕方の衆に出會ひましたが……？」

と、いつて訪ねてみると、亭主は、

「たつた今ね。目明しや手先の衆が飛込んで來て、寒さしのぎだと、茶碗酒の立ち飲みに、威勢をつけて行つたばかりなんです。話を聞くてえと、やつぱり例の浪人狩ですつて……」

香島を、浪人の妹と知つてゐるので、亭主はチョッと話が仕にくさうだし、香島の方でも、不吉な豫感に胸が騒ぐのです。

「何處か、この邊に、怪しい浪人が來でも……」

「サア、詳しいことは分りませんが、なんでも、非人に化けた怪しい浪人が今夜此邊へ逃げ込んだとかで、それを探し廻つてゐるやうです。なあに、今夜に始まつたわけぢやございません。もう三日にあげずこの騒ぎです。去年の暮から、江戸市中の隅から隅まで、引つゞいての浪人狩ですが、いまだに捕まらないとみえますよ」

すると、丁稚が、傍から口を出して、

「その浪人てえのは、去年雑司ケ谷のお鷹狩に將軍さまを鐵砲で狙つた奴だといふぢやありませんか」

「えい、子供なんかの知つたことぢやねえ、默つてろ」

と、亭主は一ト口に叱りつけ、香島に向ひ、

「なんでも、その浪人は、將軍さまの御墨付を盗んで、無謀を企てようとする、天草一揆の殘黨で、鐵砲の心得のある、素晴らしい腕の男だとやらで、それでお上でも、手古摺つてゐるんださうでございますよ」

「御墨付の話」

と聞いては、香島は氣が氣ではありません。


青柳の鋤すき
新京祝町三丁目

新荷着案内
冬物
新柄物いろ／＼参りました
吉野町二丁目
㊅村岡呉服店

ふぐちりを始めました
ふぐちり　寄せちり
鯛ちり　寄せ鍋
食道樂 みよし
入船町四丁目一九
電話四八八八番

技術正確　責任出願
營業課目
●鑛業法ニ依ル正規製圖並出願手續
鑛山測量
鑛山調査
鑛石分析
鑛石鑑定
一般測量及製圖
青寫眞調製ニモ應ズ
御滿人ニハ通譯ヲ要セズ
新京八島通四四
電話長(3)六四四七番
滿洲鑛業社
社長 土方龜次郎

パン
特製品カステーラ
學校官廳商店御用達
カネタ製麵麭工場
四四馬路 電話②一八六六番

各科專門
深町醫院
●内科小兒科 醫學博士 水澤衡
●耳鼻咽喉科 醫學士 松村義雄
●皮膚科・性病科 醫學博士 深町穗積
●產婦人科 醫學士 古川直
●外科 醫學士 出崎利次
●レントゲン・物療科 醫學博士 深町穗積
年中無休 夜間診療
日本赤十字救療所當院内にあり
△新京・朝日通り
醫學博士 深町穗積
電(3)三四一二 六六六八番

製靴店
關東軍司令部御用達
峰 峯
新京東二條通り五一番地
電話(3)六四七四番

一味覺で立つ一
青葉
●憶を生じて大評判
鰻かば燒ト丼●
三笠町二丁目
食道樂 青葉
電話3二九四二番

產科、婦人科增設
肥後醫院
内科 小兒科 院長 肥後弘子
產婦人科 花柳病科 女醫 松井艶子
新京メイヤ街老松町一六 朝日通九 花輪三
電話三一五七〇九番 三一二三二九番
入院隨時

家庭に保險
保險は大きくて確實な
日本生命
次回後の取扱は
國都代理店
電話(三)五六三〇

御料理
佳吉
三笠町二丁目
電三・三四一一

鎮咳 鎮痛 鎮靜劑
モルタイン
奏効的確
副作用絶無
元賣發 大連市山縣通七 藤澤友吉商店
元製造 植村製薬所
元製造 協和薬品洋行
慣性中毒脱除
モルヒネ ヘロイン

記念公会堂前
病室分娩室完備
物療科
内科小児科 医学士 松本寿雄
産科婦人科 医学士 岩本勇
院長 河野五百里
往診入院随時
善生堂医院
電三・二七一・六五二〇番

營業種目
店舗改造
家屋修理
家具製作
建具一式
古くて信用ある店
大經路九十五號
長岡木工所
電話(2)二二五七番
建具の御注文はぜひ長岡で
注文品製作專門店

三井火災保險
多少に不拘御申込次第係員参上御便宜に御取扱ひ致します
新京室町四丁目四番地
三井物産保險部
電話 晝間3 二〇一二 三三九八 夜間3 六八九一

專門
うなぎとやき鳥
鰻蒲燒一圓
鰻定食一圓
鰻丼八十錢
やき鳥四十錢
祝町三丁目青陽ビル
うな新
電三・三三四五

引越荷物
荷造運送
永楽町三丁目廿一
㊀丸一公司
電三・三八四三番

和洋結髪
美容一式
クロネコ美粧院
東一条通十三 電(三)三四四四番

呼吸器胃腸病
(看護婦及見習看護婦募集)
レントゲン科、小兒科
婦人科、腦神經科 併置
本田病院
病室、本館、別館入院隨意
新京建國路四一〇(白山公園南側)
電話②一五三五番

青田歯科医院
長春座前弓岡ビル二階
電話㊂五六八之二番

畑医院
内科性病科産婦人科
豊楽路モンテカルロ隣 電三・一三三〇

商標、特許、意匠代理業務
會社設立登記手續
中根齋特許事務所
辨理士 中根齋
三笠町五丁目(取引所南側)
電話(3)五七七二番

特に洋服のご急用は
午前十時迄の分は午後配達
小修理は……サービス
ドライクリーニング 篠崎商會
朝日通り深町病院前 電②二四六〇

料亭
三樂園
梅ケ枝町

冬の和洋服類
は三浦屋へ！
祝町三ノ三 開花前
電話㊂二七七五番